朝鮮日報
朝刊 本紙夕刊十面
[illegible]

社說

個人所得稅에 對한異議申立

一

個人所得稅를決定함에當하야 우리는決定、反對의意見을가지는者이아니나 첫재免稅點이넘어低額인것、둘재累進率이 좀더高率로 못된것等에對하야는 우리로서 遺憾의뜻을 품음이 업지아니타。萬一當局에서 課稅의標準을 어데까지 人民負擔의均衡에 둔다고 하면 今後 上記 두가지點의改正은 반듯이必要치아니치 못하리라고 생각한다。그러나그보담 個人所得과가튼것은 事實그대로의調査가至難하야 或過大、或過少의課稅를 免키어려울것이라 相當히愼重 하고 正確한調査를行치안하면안될것이다。今番 個人所得稅의新設을機會로 稅務機關을獨立시킨것은 當局의妥當한政策이라고보이거니와 稅務機關의獨立만으로써 곳그의愼重하고公正한調査를 招致케될것이라고는생각되지안는다。오늘날社會에잇서 財産이란無形有形의 만흔權威를 가지는것이요 그中에서도 小財産보담中財産、中財産보담 大財産이 더만흔權威를차지하게되는것이다。

萬一이와가튼資本의權威上差別에迷惑되어 中小財産에過重하고 그反面大財産에過少한課稅를決定하는날도 全然업다고는斷定키어려운날인즉 稅務機關에對하야 特別한注意를加하지안하면안된다。

二

本來今年下半期에잇서서는처음으로個人所得稅를實施할뿐더러 調査의時間도急迫한關係上 大體에잇서 各個人의그所得額申告를信用키로方針을 定하얏다고 한다。勿論 各個人의 그申告를 어느程度까지信用할가는 적지안한疑問에 屬하는바이겟지만 愼重하고 正確한調査를가지지못하는以上 不得已한 方針이다。그러나最近各個人에게通達된 稅額決定通知書는 各個人의申告에比하야 넘어나만흔差異를 보이기때문으로 方今거긔對한 異議의申立이各地로부터輻湊되고잇다고한다。그稅額의 決定은 課稅委員會에서 公正히行하얏다고말하겟지마는愼重하고 正確한調査가업는限 各個人의 申告를否認할根據가缺乏된同時 輻湊되는異議의申立도 오히려當然한歸結이다 더구나그異議申立의大部分은 中産以下에屬하는人民層이라고하지안는가? 그反面 大地主나大商工業者에게는異議의申立이 比較的적다고하지안는가?이것은 아모래도大地主 大商工業者의有利한社會的地位와 中産以下人民層의不利한社會的地位를 對照시키는것이라고 밧게 생각되지안는다。적어도 一般世間으로부터그만한疑訝를밧게될것은 免치못할事實이다。

三

이러가튼 異議申立에對하야 當局으로부터는 좀더冷靜한考慮를必要로할것이다。無條件으로 그異議를拒否하거나 억지로 그異議를 撤回식히려고하여서는안된다。萬一 지금이라도 愼重하고正確한 調査를行할餘裕가잇느냐 다시그調査를標準하야 課稅額을 決定할것이요 또萬一 그러한餘裕가업느냐 그나마各個人의 申告를信用할수밧게 업는일이다。그뿐이 아니라 더느一部에 限하야는 申告그대로를 信用하고 다른一部에 對하야는 申告를 信用치 안할수업스니各個人의 申告를 信用하는 그方針을가저 一律로 適用치안하면 안될것은 勿論 무슨일이든지 시작이란 그全將來에 亘하야 만흔影響을 끼치는것으로 모든시작이 恒常어려운것도 그까닭이니 다음날 稅吏를보리라고 實施하더라도 오늘날 個人所得稅의課稅를決定은 함부로할것이 決코아니다。그點에잇서 우리는課稅委員會의 愼重한 態度를要하는同時 그異議申立을 當하기 기다린다。

倫敦會商 結果如何에不拘 條約限度까지建艦
側面的攻擊을企圖코저 『스』米海軍長官言明

【電通華盛頓三十一日發】 倫敦海軍豫備會商이 도모지進捗되지안코 遲延되는此際 其側面的攻擊을企圖하는것갓치 米國海軍長官스완슨氏는 三十一日 米國海軍이 倫敦會商의結果如何에不拘하고 條約限度까지達成할四十二隻의建艦을 增加식히기爲하야 其建造費를來議會에提出할旨를言明하엿다【寫眞은스완슨氏】

日本案反對는 侵略的政策
알젠친日本公使館聲明

【베노스아일레스 卅一日發聯合】 알젠친駐箚日本公使館은 三十一日海軍豫備會談에 關連하야 日本政府의立場을宣明한 其內容은左와如하다 海軍豫備交涉에잇서 日本政府의 主張要點은 防禦에足하고攻擊에 不足한海軍兵力을確立하는데잇다 萬一米國政府가 日本政府의提案에反對한다고하면 米國政府가侵略的政策인渡洋作戰에則한結果에不外하는것이다

海軍兵員도增大
八萬二千을八萬八千에 現下急務라고發表

【華盛頓三十一日發聯合】 海軍長官스완슨氏는 三十一日海軍兵員增大計劃을發表하야 다음과가티말하얏다 來議會에서 戰鬪艦艇乘組員海軍兵員을增加하야 戰時編成의八十五퍼ー센트의充實을圖謀코저 그經費를要求할터이다 그結果現在의兵員八萬二千五百人이 八萬八千人으로增加할것이다 將校數도現在를不足함으로그增員이또한刻下의急務라고잇는다

英外相米代表와懇談

【電通倫敦三十一日發】 사이먼英外相은 데비스米代表와一日午前英外務省에서 懇談한다

松平大使 헤메슨氏等과會談

【倫敦三十一日發聯合】 日米第三次會商은 日本政府의提案을中心으로하고技術的應酬를交換하얏는데 交涉은依然何等의進展이업슴으로 局面打開의光明을發見치못하고잇다 松平大使는一日朝사이먼外相데뷔스代表와會見할터인데 一般國際軍縮會議議長헨더ー슨氏 아부놀聯盟理事總務長等도합개會談하겟슴으로 主로一般國際軍縮會議關係事項에對하야 이야기하리라고推測된다 그리고午後一時부터 맥도날드首相은 다우닝街十番地官邸에日英米三國代表를招待하야 午餐會를開催할터인데 各國代表의首腦部는全部出席할것이다

憲法改正問題로 에氏首相과協議

【巴里三十一日發聯合】 에드아ー르에리오氏는三十一日두메르그首相과會見하고낭트急進社會黨大會의決議에基하야 憲法改正問題에對하야 協議를遂하엿다 會談內容에對하여는 何等發表한바가업스나 두메르그首相은十一月三日閣議를開하고 憲[illegible] 右閣議까지 [illegible] 政治的紛糾를 惹起하리라고觀[illegible]

滿洲國幣 金圓統一
加藤朝銀總裁談

【電通奉天卅一日發】 加藤朝鮮銀行總裁는 三十一日午後新京으로부터 來奉하야一泊한뒤 大連經由歸京할터인데 同氏는 日滿經濟블럭遂行의 障害가되어잇는金圓과 滿洲國貨幣의價差에對하야 알에와가튼意見을말하엿다
最近金圓과 國幣의差가大한때문으로比價統一의 必要가 잇다는말이 잇게되바 이것은 當然히 統制하여야만될일이다 그러나 統制의 實際에當하야는 充分한 豫見을세워 가지고 日滿經濟界에 動搖를 안일으키도록 注意치안을수가 업다가령 日本이 金管理를取하면 滿洲國도가튼步調를取하야가티 金圓으로統一하야 國幣도統一하드래도制度를 同一하게함이必要하다

平等權正式提案하면 斷然코拒絕
米國代表部의言明

【電通倫敦三十一日發】 米代表部는 華盛頓에歸任한齊藤大使가『日本의海軍力은 總噸數均等主義代身에 海軍平等權을要求할것이다』라고 말하엿다는報道에關하야 이가튼要求가正式으로提案되는境遇에는 米國은 斷然이를拒絕하리라고 言明하엿다

유國皇帝의슬픈御還幸 ◇御遭難當하신 유고슬라비아國王알렉산더陛下의 御遺骸는去十月十日午後四時御來訪時의 御乘艦인巡洋艦두브로브니크號에 옴기여佛國軍艦二隻의 護衛下에마르세이유를出帆하야 故國에向하얏스니寫眞上은 御遺骸를巡洋艦두브로니크號에 옴기는光景 下는御護送中의 유國皇后陛下(페일을쓰신이)와 佛國大統領르부랑氏(右)

輸入配定制에對하야 英議會에서議論
런商相은明答을回避

【倫敦三十一日發聯合】 三十一日英國議會가再開되여 同日下院에서 一議員은 런시먼商相에對하야 輸入配定制度實施成績、日本과의本件交涉은이에決裂되고잇는가 하는質問이잇섯다 商相은이에對하야 配定制實施는아즉 短期間으로英國의 輸出에對하야數字로明示할수는업다 將來에對한注文乃至商議은相當히進展되고잇는模樣이다 日本과의本件交涉이이미 決裂되엿다든가안되엿다든가는말할수업다고答辯하얏다

레네프트代表 長岡代表訪問

【바타비아三十一日發聯合】 蘭印總督代理레네프트氏는 三十一日朝長岡代表를 訪問하고 三日蘭會商代理解任 日蘭會商首席代表後任인사와 過般身病時長岡代表로부터 바든慰問謝禮를述한다음會商의 進行狀態와今後方針에關하야 隔意업시意見交換을遂하엿다그리고 레네프트氏는 會商促進의意向이라는旨를述하고 長岡代表는此에同意하야 談笑裡에 一個月만의會見을終了하엿다

阿州暴行事件에 堀領事嚴重抗議

【로스안젤스三十一日發聯合】 솔트리버 平原在留日本人에對한暴行事件에關하야 로스안젤스駐箚日本領事堀公一氏는 三十日 아리조나州知事무어氏에 對하야 電報로써嚴重抗議를提出하엿다

臨江鐵道建設에 王子三百萬圓投資
藤原銀次郞氏談

多獅島臨江鐵道問題로 入京中인王子製紙社長 藤原銀次郞氏는 左와如히 말하엿다
多獅島臨江鐵道는 十五、六年前에도出願하엿스나 實現되지못하엿다 今回土師平北知事多田榮吉兩氏의 勸告로 드듸여同鐵道에 着手하게되여王子製紙로부터三百萬圓을 投資키로되엿슴으로 王子製紙의溝口技師를 派遣하야目下實地調査中이다 이問題에對하야 今井田政務總監에게도面會하엿스나同總監도補助는 아직決定치못하엿스나 鐵道建設에는 贊成함으로하여주기를바란다 公益事業임으로補助의對하여도 考慮하겟다고말하엿다 三百萬圓이나投資하여야할것임으로 自己로서는 補助金에對하야 特別히생각지안는다고말하고增稅問題에對하야 增稅는目下의情勢로 不得已하다고생각하나 七年度減收及九年度豫算으로보면 自然增收는 二億에達하여잇다 增稅斷行에依하야 今後에도期待할수잇는自然增收의萌芽를 摘去치안는것이 조흐리라고 하야이點을政府에서잘考慮하여주기를바라는바이다

興南、羅津、南陽의 三郵便局近日事務開始

遞信局今年度郵便局所新設은 興[illegible]

第二回米收獲豫想發表 九日부터分割發表
三十年來의凶作豫想

【東京電話聯合】 十月三十一日現在調査의第二回豫想收穫高는 來九、十、十二三日間에分割發表될터인바 이第二回豫想은九月二日現在의第一回豫想發表後凶作、風水害、冷害等을包含하고잇슴으로 다시顯著한減少를示하고 五千萬石臺를達치못하고實로三十年來의 大凶作인事實을明白히할터로 各般의農村施設과 米穀對策等의調査審議에重大影響을及할것으로도자못注目되여잇다

東、若宮兩總務 鈴木總裁訪問

【東京電話一日發】 政友會의東、若宮兩幹事長은一日午前十時鈴木總裁를 私邸에訪問하야 前日總務會에서 政民連繫의促進에意見一致된顚末을 報告하고 더욱今後黨內工作에關하야여러가지로妥協하고 同五十分에辭去하엿다

黨幹事招致 久原、山本兩氏

【電通東京電話】 政友會의久原、山本(條)兩氏는 三十一日午後六時芝紅葉館에 黨幹事를招致하고 政民連繫問題에關하야諒解를求하엿다

新機構問題解決로 關東廳聲明發表
總辭職飜意로逆風一過

【大連三十一日發聯合】 關東廳에서는 三十一日新機構問題解決에關하야 當局談의形式으로左의聲明書를 發表하엿다
十月十七日閣議決定을보게되자 廳員中辭表를提出하는者가만히 現在行政官廳職員全部에及하려하야 本部는廳員이隱忍自重하야 其豐富한智識과經驗으로서 新機構에參加하는것은 關東廳行政의傳統的精神을保持하는所以이며 我等의主張하는文治行政實現上에 絶對必要하다고信하고 極力慰留에努力하엿다 廳員은어데까지 全員一致하야進退를가티하자고主張하야 到底히慰留에應하는빗치업섯스나 愼重熟議한結果 大局的見地에서此際廳員一同은 辭意를飜覆하고 上司로부터[illegible] 文治行政樹立에 邁進하기로 決定하엿다 [illegible] 官民各位의同情잇는 [illegible] 對하여謝意를表하는바이다

若槻總裁 緊急總務會에서 正式으로辭意表明
首腦部留任勸告에不飜意 即時總務會에서退席

【電通東京電話】 民政黨의賴母木 俵 大麻 富田 永井 川崎의六總務는 一日正午首腦部會議結果를가지고 本鄕의自邸에 若槻總裁를訪問하고 總裁에게『此際辭任을中止하여달나』고懇請하얏는데 對하야 總裁는懇切히그心境을述하고辭意를飜覆치안음으로 一同은不得已同三時半辭去하얏다 따라서若槻總裁는本部의緊急總務會에列席하야 辭意를正式으로表明하얏다

【電通東京電話】 若槻民政黨總裁는 一日午後三時에本部에서 開會된緊急總務會席上正式辭任을申出하고直時同總務會를 退席하얏다

오래동안希望을 達成하얏슬뿐
辭任後 若槻男談

【電通東京電話】 民政黨總務會에出席하야 總裁辭任을正式으로申出한若槻總裁는 左와如히談하얏다
나는只今臨時總務會를 開하고 總裁의地位를辭任할旨를 正式으로말하엿다 이에對하야는 달니何等意味가잇는것이아니나 내가마침總裁로잇슬時는 濱口總理辭任에따러 總裁도辭任치안으면 안되것슴으로 곳決心하야後繼者가 잇스면 언제든지安心하야그만두어도조흐니 나보고되여달나고病床에서懇請하엿슴으로 事情으로서는 나의微力을 돌볼사이업시 引受하엿든것으로 이는全然周圍事情이不得已하엿든때문이엿다 따라서機會를보아 고만두려고하든터로 昭和六年秋頃부터今日까지 여러가지 事變이잇서 自己가辭任하면黨에 累를끼칠念慮가잇슴으로 몃번이나 그만두려하면서 오늘까지온것인데 今日에는政界도 安定되고 民政黨內에도 自己는安心하야 總裁辭任을할수 잇는時期가되엿슴으로 希望을達成한것뿐이다

政友會의見解

【東京電話聯合】 政友會에서는 此際突然若槻民政黨總裁의辭意表明은 政民提携의 裏面交涉이 進捗되는데 此際의若槻民政黨總裁의辭意가堅固하다는說이傳하는데 此에對하야大體左와如한 見解를 나리며 政界에는直接影響이업스리라고보고잇다 若槻總裁는相當히辭意가 堅固하다고하나果然如何히 落着될는지는不明하나萬若若槻男이어데까지 自意를强行하면 其後任은다른데서 求하기至難함으로 黨內에서求하게될것인바若槻男의後任이政民聯携運動에 惡影響을及하지 안흘것이며 政友會에對하여도 右聯携方針과變遷할必要가 업슬것이다 何如튼이推移를 看破치안코는 確實한말은할수업스나 若槻男의辭任이直時政界에 多大한波紋을이르키지는안흘것이다

政友方面에及할 影響은重大
◇貴族院側의觀測

【電通東京電話】 若槻民政黨總裁의辭意表明에對하야 貴族院에서는 左와如한觀測을行하고잇다
何故로若槻總裁가辭任하는지 其事實은不明하나 若槻男은 無意味한政黨聯繫運動에는當初부터反對하엿슴으로 昨今運動이進捗될에따라실증이아낫는지도알수업다 그러나民政黨으로서도 此際政黨政治의大乘的見地에서 大同團結하야 政黨에一生面을開하는것이 賢明한方法일는지도알수업다 何如튼若槻總裁의辭任이 政友會方面에及할影響도多大할것이다

民政首腦部會議 慰留懇請決定

【東京電話聯合】 民政黨의緊急首腦部會議는 一日午前十時부터丸之內常盤에서開催하엿는데 町田、松田、賴母木、富田、小泉、櫻田、川崎、小山、永井、俵、大麻等諸氏가出席하야 于先大麻幹事長의 인사가잇슨後若槻總裁와 가장接近한 川崎卓吉氏로부터 若槻總裁의 最近心境과 辭意를 表明하게된理由를 詳細說明하고其善後措置에關하야 協議한結果 若槻總裁가 辭任하면極히困難할것이니 어데까지慰留식히기로하는데 意見一致되여 正午散會하엿다 右出席十一氏는午後一時一齊히 若槻總裁를訪問하고 留任을 懇請하게되엿다

辭職後에도 顧問으로留黨

【電通東京電話】 若槻總裁는 總裁辭職後에도 民政黨으로부터離脫치안코 顧問으로黨을爲하야全力을다하고 自由로운立場에서意見을發表할意向이다

連繫成功될時의 處地困難을豫想
若槻總裁의辭意表明에對한 政府方面의意向

【電通東京電話】 若槻民政黨總裁의辭意表明에對한 政府首腦部와 各閣僚의意向을綜合하면大體左와如하다
若槻男의政治的立場은 岡田內閣에對하야 重臣된立場과 政黨의總裁된데 矛盾이잇다 特히政黨連繫問題가成功되는때에는 더욱그立場이困難할것으로豫想되는바이點을 생각한結果인듯하다 政府로서는 이問題의將來를 輕視히 豫想할수업는터이거니와 町田商相이黨의長老로서 次期總裁에就任하는境遇에는 商相의椅子를버릴것이다 그러타고하면 이境遇의補充問題及對民政黨關係의變化에도重大한關心을가질必要가잇다

町田氏를委員長 委員制度로進行

【電通東京電話】 民政黨은若槻總裁가이미 慰留에應치안흘것이明白히되엿슴으로 그後任에町田忠治氏를 擁立할수밧게업는데 이에關하여는 町田氏自身의意向도 參酌하야不得已하면暫時町田氏를 委員長으로 少數의委員制度로 하자는說도잇다

結局暫定的으로 町田氏就任

【電通東京電話】 若槻總裁의辭意表明에伴한 民政黨後任總裁에關하여는 여러가지說이잇스나結局町田商相이暫定的總裁로그任에 當할것으로보이며 商相이 總裁의任에當하게되면 內閣으로부터 떠날것으로觀測된다

◇볼가、봇트맨 ─蘇聯의聯盟加入을、볼가의船頭의노래에 比喩한슈네브紙의 漫畵이니 聯盟이란배를 끄는沙工들、사이먼、못소리니等等에 한힘을加하려덤비는 親獨가리드비노프임은 不說可知?

飛行機二百臺
中國、米佛伊에서買入

【上海發】 今年八月부터十月까지 三個月間中國이 米國、伊太利、佛蘭西로부터 輸入한外國飛行機는 二百臺에達하는데그 內譯은左와如하다

伊太利프레아다會社	
爆擊機	二[illegible]臺
戰鬪機	一〇臺
偵察機	一〇臺
練習機	一〇臺
佛蘭西	四〇臺
米國	一〇〇臺
計	二〇〇臺

海軍異動

【電通東京電話】 今年의海軍定期大異動은去二十四日에開催된將官會議에서決定되엿슴뿐으로 大角海相은 二十九日午前十時에參內하야 天皇陛下께拜謁하고 內奏御裁可를어더即時內命을發하엿다其重要한것은左와如하다

聯合艦隊司令長官 海軍大將 末次 信正
補橫須賀鎭守府司令長官
橫須賀鎭守府司令長官 海軍大將 永野 修身
補軍事參議官
第二艦隊司令長官 海軍中將 高橋 三吉
補聯合艦隊司令長官兼第一艦隊司令長官
佐世保鎭守府司令長官 海軍中將 米內 光政
補第二艦隊司令長官
第三艦隊司令長官 海軍中將 今村 信次郞
補佐世保鎭守府司令長官
舞鶴要港部司令官 海軍中將 百武 源吾
補第三艦隊司令長官
軍令部出仕 海軍中將 松下 元
補舞鶴要港部司令官
軍令部第三部長 海軍中將(新) 津田 靜枝
補駐滿海軍部司令官
海軍中將(新) 小林省三郞
補鎭海要港部司令官
第一艦隊司令官 海軍中將(新) 大野 寬
補馬公要港部司令官
旅順要港部司令官 海軍中將 枝原百合一
補軍令部出仕
鎭海要港部司令官 海軍中將 市村 久雄
補軍令部出仕
(以上發令은十一月十五日로決定)

人事·集會

◀增永法務局長은八日부터三日間司法省에서開催될全國刑務所長會議에 列席하기爲하야 土居西大門刑務所長以下四名의刑務所長을帶同하고四日京城發渡東

◀山根官三氏(京城地方法院檢事)東京思想檢事會議參列次로 二日發出張十三日歸任豫定

◀承寬河氏(農民共生組合中央會常務)用務를帶하고同平壤支部에 一日午後三時車로向發

夕刊後의市況 (一日)

朝取短期

	後引	高値	低値
朝取	[illegible]	[illegible]	[illegible]
朝新	[illegible]	[illegible]	[illegible]
大新	[illegible]	[illegible]	[illegible]
東新	[illegible]	[illegible]	[illegible]
東新	[illegible]	[illegible]	[illegible]
日魯	[illegible]	[illegible]	[illegible]
拓新	[illegible]	[illegible]	[illegible]
安取	[illegible]	[illegible]	[illegible]
鮮信	[illegible]	[illegible]	[illegible]

東京短期

	大引	高値	低値
後場	[illegible]	[illegible]	[illegible]
東新	[illegible]	[illegible]	[illegible]
日産	[illegible]	[illegible]	[illegible]

大阪短期

	後引	高値	低値
大新	[illegible]	[illegible]	[illegible]
鐘紡	[illegible]	[illegible]	[illegible]
日産	[illegible]	[illegible]	[illegible]
東新	[illegible]	[illegible]	[illegible]
日毛	[illegible]	[illegible]	[illegible]
港新	[illegible]	[illegible]	[illegible]
帝人	[illegible]	[illegible]	[illegible]
日清	[illegible]	[illegible]	[illegible]
日魯	[illegible]	[illegible]	[illegible]

大阪長期後引

東株	[illegible]	[illegible]
鐘紡	[illegible]	[illegible]
大株	[illegible]	[illegible]
日産	[illegible]	[illegible]
郵船	[illegible]	[illegible]

日本各地期米

下關 後止	一八八六	[illegible]

橫濱生糸

[illegible]	[illegible]	[illegible]

辯護士會則改正하야 訴訟代理合理化圖謀

共同事務所를設置할地位도向上키로

京城辯護士有志新案

요지음경성 함흥(咸興)평양(平壤)등각지에서 변호사의범죄사건이첩출하야 일반법조계에 적지안흔충동을 일으켜서 변호사의지위향상문제가 자못 론의되든터에경성지방법원소속변호사유지들의 발의로 변호사회조직의혁명적개조라고 할만한 회측개정안(會則改正案)이 초안되여방금조선인 변호사회에서는 거의 찬성하게되엇고 일본내지인변호사 회원들도 찬성자가만하서 전원일치를 목표로찬동을구하고잇는중이다

그초안의 골자는종래에는 변호사들이 개별적으로가젓든 법률사무소제도를 철폐하고 공동사무소를 설치하야 그공동사무소에서업무를 취급하고 위임을바든사무는접수된순서에따라서각회원에게평등으로분배하야담당취급하고 마튼사건의 착수금과보수금은 규정대로바다서 그금액전부를 변호사회의 수입으로하야 그총수입중에서 모든경비를제하고 그잔액으로써 매월말에회원에게 평등으로 분배하되그배당금이 매원한사람에 삼백원이상으로 초과할때는 그초과부분은 회에 적립해두엇다가 이다음 배당이삼백원이 못될때에 충당하기로한다는것이다 이제도를실시하게되다면변호사들의 지위향상도되고 생활보증도되고 또한변호사의 본래의사명을충분히 발휘할수잇게 될것이이번의리상이다 이런제도는 일본법조계에서는 처음으로 연구된안으로 만약실시만 되게된다면 법률에어두운 민중들의소송사건에관련하야생기는여러가지봉미한 폐해는 업서지게될것이라한다

전긔회측개정의 초안이 발표되여 일일오후세시까지에 벌서륙석에서 서명찬성한 회원이다음과가티 스물한명이나된다 그러나 실제에들어가서 어느정도까지성공할는지는미지수이다

▲李升雨▲李仁▲楊潤植▲姜世馨▲崔昌海▲金炳魯▲辛泰嶽▲康永喆▲權承烈▲蘇完奎▲權赫采▲韓相億▲申宇永▲金瓚斗▲金明鎭▲張濟▲沈相翊▲韓亘履▲金秉憲▲李弘鍾▲中島長作

惡弊除去가本旨

一般에게便利할터라고

辯護士會副會長 楊潤植氏 談

우리가 이번에회측을 개정하야 종래의 제도와는 아주딴판으로 공동사무소를 설치하려는 취지를말한다면 첫재 변호사의품위향상을 위하야 둘재는과다한비용을 절약하기위하야 하려하는 것입니다 그런데 이제도가실현되게되면 종래 악폐로커들의 책동으로 생기는 모든폐해와변호사들이 각기 비공개적으로사건위임자에게로부터 너무 부당한보수를 바더오든것을 이번에는공개적으로 보수를 밧게됨으로사건위임자에게도 여러가지로편익이 잇게될줄로 생각합니다

會則改正草案內容

▲京城辯護士會則改正草案

一、會員은 共同事務所를 設置하야 其事務所에서業務를執行하기로함 但會員으로서京城府外地方(例 開城、仁川水原、鐵原等支廳所在地)에事務所를 둔者는 其事務所에서業務를 執行할수잇슴

二、本會는 總會의決議로써定한金額에 依하야報酬를受함

三、受任事件은 受附의 順序에依하야 各會員이 平等으로分擔하기로함

但 依賴人으로부터辯護士를指名하야事件을 委任한時는그辯護士에게 擔任하게하기로함

前項과가튼 境遇에는該事件의着手金及報酬金의 三割에相當한金額은 指名으로受任한 辯護士의所得으로함

四、鑑定나을 希望하는者가잇슬때는 그選擇한 辯護士로하여금 鑑定케함

五、事件受任의 拒否는 擔任辯護士의 鑑定에依함

六、本會의 總收入은諸經費를控除한殘額으로서 每月末日에 會員에게 平等으로配當함

七、會員配當金額이 一個月一人에 對하야 三百圓을 超過할時는 그超過部分은 會에積立하여두엇다가 配當金이 三百圓에未滿할時에 充當하기로함

八、會員의 出張旅費는 會에서 定한標準에依하야 依賴者로부터 그것을 밧기로한旅費의金額은 出張會員에게 此를 交付함

基督青年會講演

시내중앙긔독교청년회에서는 동회농촌부의주최로이일오후일곱시반부터리인(李仁)씨를청하

光化門局電話 一部本局으로

광화문(光化門)전화분국에서는 청사가협착하야서 오는 겨울에는 중앙전화국의 자동식전화설비 완성설비와함께 현재 광화문구내인 태평통(太平通)일정목 무교정(武橋町)다옥정(茶屋町)삼각정(三角町)수하정(水下町)장교정(長橋町)수표정(水標町)립정(笠井町)림정(林町) 주교정(舟橋町)방산정(芳山町)등약삼백칠십오개의전화를 본국구내로 전환수용식히리라고한다

歸農知識青年에 警察의새꼬리표

농촌에서세포조직을한다고

當局은嚴重監察方針

경무국에서는 최근 적색운동의 특수현상으로 농촌적화공작이 빈번한데대하야 특별한 감시를하여오든바 이것은 재래에는도시에 만히널려잇든 지식계급지도분자가 농촌에도라가 표면은가사에 종사하는듯 또는농사를짓는듯하지만 사실에 잇서서는교묘히 지하공작에 의하야농민조직선전에 노력하고 잇는것이잇다고하야 그방면을 감찰하려는것이라한다 즉최근 조선에서검거하는사건은 대개가 농촌에세포(細胞)조직을하는데 중심을둔것이 판명되엇다한다 물론이것은 조선농촌의 특수사정과적색운동자체의 성질로부터 오는경향이라할지라도 그중요한원인의하나는 역시 지식계급지도분자의 귀농에의한 지도책동이 중요한 원인이라하야금후는 도시로부터 또는옥중으로부터 농촌으로 도라가는그들의 행동에날카로운 감시를하야 농촌적화의 방지책을강구하리라는 것인데 지방경찰의 농촌 지식청년 취조태도여하로는농촌계발에도 적지안흔 영향이잇슬것으로주목된다

松灘公普開校

【高城】 강원도 고성군(高城郡)내에는 서면만이아직보통학교가 업서유감이든바 그간서면면장윤충희(西面面長尹忠熙)씨의 노력으로 교사가완성되여개교하고일일이학년에륙십구명의아동을 수용하게되엿는데 이로써일면일교가완성되엿다한다

暴風警報

十一月一日午後三時仁川觀測所發 南風이西으로돌고氣溫이急降하리라

咸鏡南北道沿岸을警戒한다低氣壓中心은 滿洲南部에잇서七五四미리를示하며 東南東으로進行하고잇다

十一日午後二時仁川觀測所發 北乃至西風이强하리라 氣溫이急降하리라

平安南北道、黃海道、京畿道忠淸南道、全羅南北道沿岸을警戒한다

低氣壓中心은 滿洲南部에잇서七五四미리를示하며 東南東으로進行하고잇다

市內五十餘處에 고추장된장도적

종로서 사법계에서는 시내시외에서 만여원어치의 금품을훔친큰절도범인 시외상왕십리(上往十里) 이백십팔번지문순성(文順星)(三七)을 검거하고 취조중이라고함은 귀보와 갓지만취조한결과 그는 그와가티도고추장사인체하고 도라단니다가도 남의집 장독대에 장독을장이든채 훔처간것이 시외 숭인동(崇仁洞) 일백삼십일번지 방한규(方漢奎)의집을 비롯하야 시내시외에 오십 여곳이라는데 이러케훔친 고추장은 팔고장독은자긔집에 싸하노코 독장사를버리려고한것이판명되엇다한다

時事討論이냐 "再建"協議냐

李平山等에關한事件

昨日檢事體刑求刑

소화륙년팔월하순이래 서대문밖 금화산(金華山)가회동(嘉會洞)취운정 기타 시내 수개처에서 동지들끼리 십수차나회합하야 당시에국내국외에일어난 시사문제를 토론비평하고 또는조선공산당 재건책에 대한 협의를 하엿다는 리평산(李平山)(三七) 한상건(韓相建)(三一) 리오남(李五男)(三五)등 세명에 대한치안유지법위반피고사건의 공판은 일일오전에 경성지방법원제사호법정에서 산하(山下)재판장 촌전(村田)검사의 립회로개정하야 심리를하엿는데 피고들은 예심결정서에 기재된사실을 전부 부인하고 털끗만치도시인하지안헛다 다른 물적증거는 아모것도 업섯고 다만 경찰서의 취조서기라조서에 의지하야 검사는 다음과가티 징역이년반내지징역이년의구형이잇섯다 원택연(元澤淵)소완규(蘇完奎)변호인들의 무죄를주장한변론이 잇섯다 판결은 오는 팔일이다

大島住民暴動

廳長의辭職으로鎭靜

【東京大島一日發】 이두대도도민폭동의원인은도민과지청장간에 축항계획과 농업학교와소학교원 개생문제에 관련되엇던것이 감정문제로 이르키어 오다가삼십일일오후륙시 도민 사백여명이 집합하야 도민대회를열고규탄할 결의를하고 드듸어폭동까지이르키게된것이라한다 그리고 이폭동은 결국수명의부상자를 내엇지만청장의 사직으로 일일저녁에 진정하여젓다 그러나 매본지청장은부상을하얏다

【東京大島一日發至急電】 동경부하이두대도(東京府下伊豆大島)도민은 동경부지청장매본(梅本)씨에대한 반감으로 삼십일일저녁에 도민대회를열고지청장의 배척을결의하야 일일아침부터 사태가점점악화하야 도민은 격앙하여 일일오후두시에죽창(竹槍)을가지고지청에밀려드러 폭동을 이르키어현장경계중의 경관칠명이 필사적으로 방지하엿스나 부족하야경시청 특별경비대 일개중대 십륙명이 현장에파견되엇다

江西赤色農組의 盧錫聖等은送局

十一名中四名만은不拘束

治維法違反으로

【平壤支局電話】 평양에서검거되야 그동안취조중이든 로서성(盧錫聖)(三二)리화순(李化淳)(三二)등에대한 남경군관학생(南京軍官學生) 직접행동단사건은삼십일일오후에일건서류와함께 치안유지법위반(治維法違反)으로송국하얏는데송국자의성명은다음과가트며 그들의 사건내용인즉 주범로서성이 정주(定州)출생으로 리화순과함께 중국에건너가 의렬단(義烈團)에 들어가지고 의렬단의추천으로 남경군관학교에들어가 동교를 졸업하고 권총의사격과 폭탄의취급방법을 배워가지고 지난소화팔년사월이십삼일에 남경을 출발하야 조선에잠입하야 고관○○ 관공서 ○○을 목적하고로서성은봉천(奉天)성 교외에가서 숨어서 련락을취하고 리화순은강서군성태면(江西郡星台面)에잠입하야 먼저동지를 엇고자적색농민조합을 모아농민홍병무(洪炳武)(三〇)양원해(楊元海)(三三)김득현(金得鉉)(三〇)홍경덕(洪敬德)(三六)박영하(朴榮夏)(二七)등을획득하야 활동하다가 발각체포된것인데 이들외에 종범강득순(康得淳)(二八)외세명은불구속으로송치하얏다

當業者大恐慌

苹果價低落으로

【長連】 사과의산출로제일황주라고일홈잇는황해도은률군장련지방에는 변변이 과수재배자가되여 거대한 산출액을보혀주고잇는바 금년은 례년에비하야가격이저락되여일반과수업자들은공황중에잇다고한다

며누리때문에 가산을탕진

【水原】 며누리잘못두엇다가 아들죽고난뒤에 재산까지 송두리채 빼앗기려한 과부가잇다 수원읍내 남수리(水原邑南水里)황시정(黃視貞)(六五)은 오래전부터 홀과수로김인선(金仁善)(三三)이란 외아들을데리고잇섯든바 지금으로부터 칠년 전에 음덕면원천리(陰德面遠川里)에사는 배병래(裵秉禮)의 맛딸 배삼분(裵三分)(三〇)을며누리로정하야 노앗섯는데 아들인선이가 바른편다리에 침을잘못마진탓으로 절름바리된것을 리유로토지십두락(十斗落)을전긔 며누리인 배삼분의 명의로돌려주어야만살겟다는조건아래비로소재작년 십이월에결혼을 하게되엿섯는데 결혼후 삼개월만에 아들 인선은 병으로자리에눕게되엿다가죽은뒤에야혼인신고를하게하고 감언리설로 그의전재산인 남어지논 마흔마지기를이전하야가버렷다 그후로 며누리는 친가에서 종내돌려보내주지안흠으로뿐만아니라 그후로 얼마아니가서 며누리마저 탈적(脫籍)하야가버렷다 이런술모르는 전긔과부는 수일전에추수를하려고 차저갓든바 토지명의가박귀엇다고 추수를 못하게하여전긔과수는 이서러운 사정을읍내남창리 변호사 심원녕(沈遠寧)씨를 소송대리인으로금십일월일일 지방법원 수원지청에소장을 제긔하엿다

朝鮮○○軍百餘名 交火中五十名被殺

桓仁縣化甸子에서

【新義州】 지난이십구일오전일곱시경 만주국환인현화전자(滿洲國桓仁縣化甸子)에서는 관전현불대원아래분(寬甸縣不大遠兒來分=桓仁南方三十七키로)부근에 근거를둔조선○○군약백명이 일본○○군○○가지대와 만주국군제오려긔병제일련(第五旅騎兵第一連)과 협한군대와약세시간동안 대접전을하얏는데 이전투에 조선○○군은사체오십、포로세명、부상세명、권총한자루、탄환오십발을빼앗기고다라나낫다고한다

新昌拳銃事件 金春培等을送局

일일오후함흥검사국으로

不拘束者도四名을

【咸興支局電話】 일일오후령시구분 함흥역(咸興驛)착 남행렬차 신창총긔사건의 김춘배(金春培)(元)외 사명은 북청경찰서고교(古橋)경부보의호송으로 함흥지방법원 검사국에일건서류와함께 송치되얏는데 구속자는 김춘배한사람 뿐이오불구속네명중에는 신창부근에 잇는 련봉암주지(蓮峯庵住持)최응룡(崔應龍)도범인은닉의혐의로 서류만 넘어왓다고한다

김춘배죄명은 살인미수、강도절도등 세가지라하며 김춘배는 체포된후 취조하는경관에게 다음과가치 자백하엿다고 한다 첫재장총을 훔친 리유는 자금을조달하여가지고 장차 만주정의부(正義府)로 갈려인데 총긔를만히 훔치엇다하면 만주에가서도 이름이놉하서 부하가만히 생길것가태서 그러하엿다 하며 신창례배당에 다가 총긔와탄환을감춘리유는 그곳에는『크리스마스』때에 쓰는놉흔건물 두는곳이잇는데 그곳은 일년에한번밧게 사람의손을 대이지안는곳임으로 그곳에감추엇다 하는것이오 수수밧속에서 엇더케다라낫는가 하는점에 대하야는 수수ㅅ대를 묵근동속에 숨은것은 순사들이 모르고다라낫다한 것이라하며 이와가티 자백을한뒤로는 태연자약하야 먹기도보통사람의 두배나먹고 잠도잘잔다고한다

今日展開될綜合競技

京城運動場과龍山球場에서

入場式은午前十一時

대망의조선체육회(朝鮮體育會)창립 제십오주년기념 종합경기대회제일일은 첫겨울을 고하는에꾸진비로인하야 부득이 하로가 연기되여 금이일오전아홉시부터 제일일에 거행하려든각종순서와 재이일의순서를 합처서 룡산 철도국운동장(鐵道公園運動場)과및경성운동장의 두곳에서 일제히거행하기로 되엿다 측후소의 타진에의하면 오늘부터는 패청할것이나 바람이불며 치위진다고하니 첫치위 마저싸호는 일천이백여용사의 사기는 더한층돕파질것이다 그리고 금일의전순(戰順)은좌보한바어니와경긔는아츰아홉시부터두곳운동장에서일제히개시하엿다가십일시에는다시경성운동장에전원이모이어 입장식을 거행키로되엿는데 각지에서모인 일천이백명의 정문용사들이 한마당에들어설 이날의입장식이야 말로이번대회에 가장감격적 위관을일우울것이다

長淵郵所員 公金橫領

각지로엄탐중

【海州】 황해도 장연우편소(長淵郵便所)사무원으로잇든김렴현(金濂鉉)(二五)은 지난시월십구일에 돌연히 행방을감추고도라오지 아니함으로 동우편소에서는 의심하든남어지 그의담임하엿든 문서를 조사한결과공금이백오십원을 가지고 도주한것。 판명되엿는데 방금소관장연경찰서에서는 그를체포코저 각지에 수배를하고 대활동중이라한다

千圓詐欺賭博團

【平壤】 평양부에서성리(西 … 박을하여 현금일천원을 편취해가지고 어데로인지 다려나고말엇다 피해자의계출로범인들을엄중 … 이나 아직체포치못햇다한다

季節風의暴威를 漁業者는警戒하라

換節期의海洋氣象에對하야

窪田京城測候所長談

【京城測候所發表】 십일월로 잡어들면서는 동해안은 겨울고기잽이가 시작되는데 이때는모진풍이 조선의동북해안을 엄습하는 시절이다 이때를당하야 어업자들의 주의와경계할요점을 와전(窪田) 경성측후소장은 다음과가티발표하엿다

십일월이면조선의첫겨울의시작이어서만몽의고기압(高氣壓)이점점세력이부러 북서의 계절풍(季節風)이 차차불기 시작한다 그러나 이고기압은 오래계속되지아니하고 북중국으로 내려가다시조선으로 부터일본 해로흘러간다 이때에 만주 북중국황해등지에 저기압이생기면 조선연안은바람이남서(南西)로변하야일기가 따뜻해지고 호리기쉬우며각금 적은눈비가 나리나여기까지는안심이다 그러나만일 그배후에 잇는대륙고기압이 세력이급격히 증대되어나오고 이저기압이 북[illegible]나일본해로 나가는 때는 바람이 북서(北西)로변하고 갑작이 찬바람이드세게불게되다 이러한때에 고기잡이를나간 배가잇스면 꼼작못하고 조난을 하게되고 터욱이동해안은 명태、대구등겨울 고기잡이가 왕성한시기인지라 조난을당할기회가 가장만케 되는것이다 겸하야 이북서의강풍은십일월로부터 명년삼사월까지 꾸준히 부러오게되므로 이에어업자가 만히조난을 당하게되고 또그것이 겨울어업이한지방일수록 그리고 어기(漁期)가깁허가면 깁허갈수록강풍의 맹위도 터욱심하게되는것이다

◇

이제과거 몃해동안 이서북강풍으로인한 피해상황을 보면

대정십일년 삼월십구、이십일량일간에는 전남과 함남근해에 이십이、삼량일에는 중부 지방에 서북풍의 대풍설(風雪)이잇서 전남、경기량도의 어선이다수난파햇스며 삼월중에 이백여척의난파에 사상자수백명을 내엇고 대정십이년사월십이일에는 동해안에 북서의대렬풍이몹시불어 경북 영일만(迎日灣)에피난중이든 발동기선、어선등 백수십척이 충돌파선되엇스며사상자행방불명자오백여명을 내엇고 대정십사년십월、십일월、십이월석달동안에 사백오십여척의 어선이조난을하엿고 대정십오년 십이월륙、칠량일의 서북풍으로백수십척의 어선이 파선을하엿고 소화삼년 십일월이일 진남포(鎭南浦)압 바다에서 어선오십척에 삼백여명출어업자가 행방불명이 되엇다

◇

이상의 통계로보더래도 그북서계절풍이 겨울동안 얼마나그폭위를 휘두른다는것을 알수가잇는것인데 여기에대하야 일반 출어자들은 인천관측소와 기타 측후소에서 발표하는폭풍경보나 또는 방송국으로부터 아츰열시 오후아홉시반에발표하는 각지의기상 실황이며 천기예보 가튼것을 주의하야바다에나간다 하더래도 폭풍을맛나면 급히피난할수잇도록준비가잇는것이조흘것이다

釜山署의檢擧는 學生層에도波及

警察은連日取調에沒頭

【釜山】 쏘베트로시아공산대학출신자가 다수조선내에 잠입하야 기술적으로 농촌 공장들 적화식히려고 하든것이 기어히 경찰당국에 발각되여 부산서고등계(釜山署高等係)를검거본부로삼고 진해 마산 부산 등지와 경북 대구(大邱)에서까지 수명의남녀학생과 직공을 붓들어왓다함은 루차긔보한바 이어니와 최근취조에서 단서를 어든바에 의하면 중등학교생도도 검거를 당하얏다는데 그들은 학교지대에서 인테리층을상대로 지도분자를 양성하려든것이 명백히나타나게되엿다하며 모처 중등학교에도 검거가잇서 고등계형사대는 련일긴장하야 취조에몰두하고잇다

一國一黨主義로 滿洲共産黨獨立

注目되는朝鮮人共産運動에

警務當局은大警戒

만주일대의 공산운동은 지금까지는 중국공산당의 지휘하에잇섯든것이 최근 국제공산당의승인으로 만주국공산당은 일국일당주의에 의하야 독립하게되엇다는데 이에잇서 특히조선당국으로서 주목할바라고할것은 만주공산당에는 조선인이 다수참가하야 중요한지위를 차지하고잇다는것이다 그들은 만주공산당이 독립한후에 당내에조선인지도에관한 특별위원회를 두고 점차증가할 재만조선인에 대한 특별공작을 하게되엇다는 정보가 모처에왓다고한다 만주에서 조선인의독특한 공산운동이 중국운동에 해소된이후 만주에잇서 조선인운동자는특히 간도와 동변도에서는 지도적역할을하고잇든터인데 만주공산당이독립한이후에는 그들간에는조선인에대한 선전조직공작이 더한층 주요시되야 확대강화될것임으로 재만조선인에게 미치는 영향은 물론조선안에 미치어올것으로보고 경무당국에서는 재만조선인 공산운동자의 취체와 감시에더한층 엄중한대책을세우게되엇다한다

北朝鮮對北滿의 電信을速達

북만(北滿) 대북조선의 통신쪽주로 체신국에서는 일일부터 청진(淸津)과 신경(新京) 간의 무선통신을 오전아홉시부터 오후아홉시까지 취급하야 전선의속달을 도모하기로되얏다 이와동시에 청진도문(圖們)간의 무선통신도 오전아홉시부터 오후일곱시까지 취급하기로 하얏다

今日의運動

◇中學團蹴球戰

A 中東…第一(午前九時)

B 新興…徽文(正午)

A의勝者…大東(後三時二五)

B의勝者…松高(後四時卅分)

◇小學團蹴球戰

A 忠信—月星 午後一時廿分

B 興培—善隣(後二時二五分)

第三日午後三時 A의勝者—B의勝者決勝戰은

【以上龍山鐵道球場】

◇中學團蹴球戰

A 啓星…京實(午前九時四五分)

B 高敞…[illegible](正午)

A의勝者…培材(後二時四五)

B의勝者…崇實(午後四時)

◇青年團蹴球戰

平壤…延友(午後一時二十分부터)

京城運動場에서

◇小學團籠球戰

A 啓興…滄商(午後一時廿分)

B 普成…中東(午後二時十分)

協成…一高(午後三時)

養正…徽文(午後三時五十分)

A의勝者…大東(午後四時四十分)

【以上京城運動場】

地方選手宿所

開城松都高普蹴球團一行十五名은 監督宋基洙氏引率下에 三十一日夜入京 中央호텔에

보양보음 젊어지는약은 가이자가제일이요

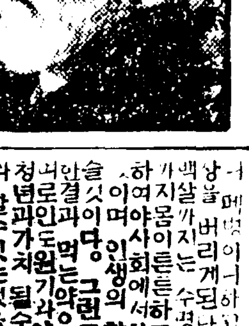

효력최극상최특등、동서양에제일유명한약의정분만히느엇답니다

림질 대하증엔 구로벨 제일속히낫습니다

효력최극상최특등、권세게에서제일유명한독일약(해루미도ー루)도 관히들엇고세게적대신발명한약제도 권보담안히더느엇답니다

매독에는 푸로다-가제일이요

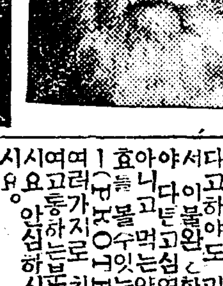

효력최극상최특등、륙백륙호이상의특효가난답니다

매독은 선천후천두가지로조유는권또는 권염으로발생하야선대개는사루바루상 즉륙백륙호주사멧대하여야겨우 일시적으로늘너지지만완치가 잘안되고여른번재발함으로 이세상에서고

만일무슨약이던지 이상일쓰시와 특이성의체질(特異性體質)노병에 안맛거나 광고와틀니는 점이잇거나 마음에 안맛거나 현저한 특효가업거든 약을곳보내시오 청구하시는대로하여 드리겟습니다

京城西大門電車停留場側(五) (제일큰서양들집)

發賣元 神崎神聖堂藥品直輸入株式會社 (그전신성당약품부)

電話光化門三三四番·振替京城四九五〇番

平康紹介版

地方版發行에際하야

平康支局 金頎國

平康郡은地理的으로高原으로名高하고 氣候的으로風雪에有名할뿐안이라 平野가비록廣汎하나 地質이좀瘠薄하고 住民은그다지小數가아니나 產業이不振하며 往往뜻잇는者의 한숨을자아낸다 이는 文化의不振에도그原因이 업슴은안이로되 其實은地域不利의 天惠缺如에 그遺因이 在한것은 속일업는事實인가한다따라서 住民의多部分은 恒常田疇에 땀(汗)을흘려 그苦勢의結晶인 粒穀으로 써 糊李의氣色을免케되고 未明前의 桑土를벗겨 그勤勞의힘으로 매자노은 蓬戶에만依支하야 써風雪의患難을免케되나 數百年來의 苦楚도엇은自覺의意志力은 남달리强大하야 勤儉性에豊富하고父祖以來의體驗에發刺된天然의道德心은最高로浹洽되여習性化에固着되엿다 吾人이 平康의자랑을널리世上에紹介코자하는點도 實로여긔에잇다 남들이產業을口實삼을때 우리는勤儉을自誇하엿으며 남들이文化를標榜할때 우리는 道德을實行하엿다 勤儉을떠나產業이업고 道德을떠나文化가업나니 이러한意味에서 平康의將來는極히 有望하다 今日의勤儉村은 明日의產業市를 推想케하며 目下의道德鄕은 未來의文化村을胚胎하고잇다 이것이 오직우리의자랑이요 또우리의希望이다

더욱이平康郡은 江山이佳麗하고 風光이明滑하야 自古로勝地江山이란 稱誦을 밧고잇는땅이다 奇巖과怪石이 處處에叢立되여 形形色色의物體로幻覺되야 맛치사람에彷彿다가도리혀 鬼神인가 疑心케하는神奇妙妙한곳을 枚擧키難하거니와 千仞絕壁으로 나려쏘는瀑布水는 굽굽이떠러저서 噴雪과碎玉으로 洞口를裝飾하야來往하는나그내의 발자최를머물게한다 그中에도小金剛과如한것은 世界의名勝地로 彼我가 共認하는바어니와 靈珠菴、勝仙菴、臥龍潭、飛龍瀑、三昔庵、赤壁江等은 많그대로의奇絕妙絕로서 連尾接踵하는 四季探勝客으로하여금 塵世의垢를씻게하고 浸鄕의멍에(羈)를버믈게한다

그뿐아니라 平康郡은 泰封王弓裔의 古都에 編入되엇던歷史깁흔地域이다 따라서 數千年前의古蹟은 간곳마다 차즐수잇는바 그中에도 弓裔王의 練武場이엿든射鹿山이며그의北漢山城이엿든 雲磨山과如한것은 山南과山北의 油油한禾黍를 나려다보면서 녯적榮華를 꿈꾸는듯이 默默히서고잇거니와 李朝五百年間社稷壇의所在地이엿든連峯亭은 依然히邑西을 擁圍하고잇스나 春秋로參拜하던 祖先의발자최는차즐길이全然업고空山의솔(松)가지에 녯主人을찻는듯 水鶴의울음소래 凄凉할뿐이다 이모―든것은 考古學者의 史的材料도되려니와 有意人士의感古的資料에도 充分할가한다

以上과如한 平康郡內의 淳厚한民俗! 慷慨한古蹟! 奇妙한名勝! 仁慈한人心! 어느것이나世上에紹介할 자랑의 資料가안인것이업슴으로 恒常그時期와機會를엇보와 서 내뜻의자랑을 널리紹介함과同時에 天下人士의 參考的資料를提供코저한것이나의宿望이엿다 그러나 모든事情은恒常뜻을두고일우지못하던바 當地紹介版을發行코저 부春四月부터 이準備에着手하여왓스나好事多魔格으로 周圍의事情과一夏長霖等의가지障害가 續續發出하는가운데料外의時日을 遷延徒費하고도計劃의半도 未辨한것을悔恨하면서 爲先未洽하대로編輯을締切하게되엿는데 그래도原稿가아즉남은바잇고 寫眞은準備한것이 數十枚나紙面關係로不得已全部배지게된은 可謂一大恨事라아니할수엽다

沿革

우리平康郡은 本穢貊遺地로樂浪領이되엿다가 百濟때에 大斧峴이라하고 高句麗는於斯內또는斧壤縣이라일홈을 가젓다 그다음新羅景德王七年戊子에廣平이라 改稱하과함께 富平郡(只今金化郡)의 領縣이되고泰封王弓裔元年辛酉에王城(現在鐵原郡北面大關里)에近接한關係上畿內直轄에屬하엿다가 高麗顯宗九年戊午에東州(今鐵原)屬縣이되엿든일도잇섯다 그後明宗二年壬辰에平江이라는郡名으로바꾸어가지고監務를置하야써 金化縣務에所兼이되고 忠宣王二年庚戌에平康이라改稱하고 恭讓王元年己巳에 金化縣務의所兼을還附하얏고 李朝太宗十三年癸巳에縣監과判官導等各한사람式을 두엇다가世宗二十九年丁卯에 縣監을置하고 英祖二十二年丙寅에縣監으로防守將을兼任(當時鐵原防禦營所屬防守將) 케하야 三防鎭을管轄하게되엿더니 그뒤太皇帝三十一年 甲午에縣을郡으로곳치게됨과同時에 縣監을郡守로稱하기始作하엿든것이다

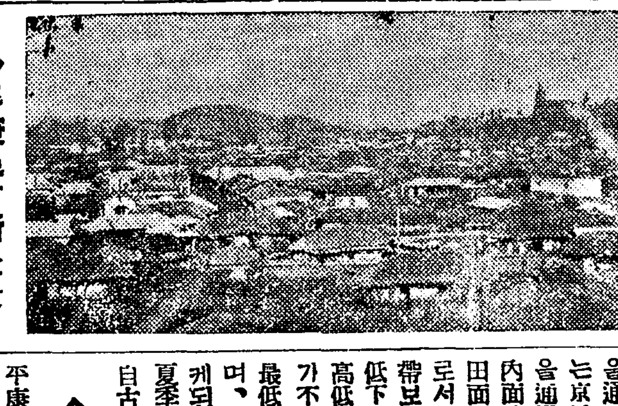

◇平康邑市街全景

位置及地勢

平康은 江原道의 西北隅에在하야東은 淮陽郡과 金化郡에接하고 西는伊川郡에 連하엿스며 南은鐵原郡과連하고 北은咸鏡南道의 安邊郡에接하엿는데 北緯百二十七度 四分乃至百二十八度 東經三十八度二十三分乃至四分의 中央에在하야 東西는八里오 南北은十五里니 總面積은 八十九方里인데地勢는 大槪長凸形으로서平康縣內及 高揷面一部는 高原地帶로 海拔二千尺에達하는곳이有하나 到處에 沃野를成하야 農產物이 豊富하며 北鮮을通하야 멀니滿洲를 接續하는京元線도正히 이高原의中央을通過케되다。 그러고南面及縣內面並高揷面의一部와 西面木田面及 楡津面의全部는 本郡로서의 低面地帶인데 高原地帶보다 百尺乃至百五尺可量의低下을示한다。本郡는 地勢의高低에따라 氣侯와寒暑의 差가不同하나 總括的으로말하면最低는零下三十八度에 上下하며、最高는 溫度九十五度에達케된다、더욱히多期의 積雪과夏季의雨量은 甚히多量으로서自古로有名한곳이다

◇產業◇

平康郡은 總戶數一一、五一九戶、人口六一、九一五人을抱擁한곳이나 文化의程度와 地域의關係로 特殊한產業은업고普遍的으로其戶數와 人口에對한產業別統計를 一瞥하면 農、商、官、工의 順位로示하고副業으로는畜産 養蠶、養蜂이有한데 經濟的見地上그業別에依하야紹介하면

農 一、九二六戶五四、六五四人
商 七二七戶三、三二八人
工 一六七戶九〇五人
官公吏 四五二戶一、九八三人
其他 一七三戶八〇一人
無職七四戶 二四四人인데 其中農業은 自作一、五〇二自作兼小作二、二〇小作四、八五五火田民一、二八一戶로耕地面積은田二一五、八九七反畓二〇、二〇四反으로서 主要農產物은 粳米二三、七四糯米九三七大麥一、五八三 小麥三、〇三一 大豆二四、七一〇 小豆八、一一七 綠豆四七 粟二九、七〇四 稗五、六八三 黍五八 蜀黍四、五一五 燕麥五、三〇八 蕎麥六、八五三 荏三〇 蔥麻一一一 胡麻五八石 大麻四〇、九三〇 馬鈴薯五、二四四、九一〇 蘿葍 四九一、七五二 白菜三三、三七〇 甜瓜六六、五〇〇 貫綿 一二、四〇六斤이다

◇養蠶業=農家의唯一한副業이나 近年繭價의低落으로그產額이收繭量에比較하야 稀少함은不得己한經濟大勢이니 何必追訴할餘地도업거니와 平康의產繭는品質이優良하야今年과如한繭價低落의鍋中에서도道內第一의高價를示한바 統計로보면 桑田三、一八八反 飼育五、〇六〇戶掃立三、八一〇枚 收繭量二、〇五〇石 販賣年額六、七〇七圓 戶當平均二八圓八〇錢이요 그다음畜產을보면 牛八、三〇九 馬七九 豚四、四八二頭 鷄二八、二三〇羽 蜜蜂二、〇八〇箱으로 每年產額은實로 可驚할數字를 示하야 主要產業인 農產年額에 匹敵하니牛皮一〇、九〇八 牛骨三二六 牛乳七、〇二一 豚脂一、一二四 蜂蜜一、九一八 鷄卵九七四圓에達한다 다음林業으로論하면 原來高原地帶로處處에 廣漠한平野가그리엽는데따라林野의 面積이 相當하나元來天然茂林이 만치안코數百年間斧斤亂入이로 居牛濯濯한形狀을呈하엿던것이 最近愛林思想의普及과 人民의自覺으로괴日亢峯는稚樹의茂盛으로 觀光의美感을年年히 더하게하니現在要存林二八、八三五 不要存林二二、四〇〇 民有林五七、八七〇陌으로 材積用道別은建築一、一六五枚 煙草一二二、〇〇〇 燃料六、一五六、七〇五圓이다

◇商工業—農業郡인 平康은 住民의文化未及、交通關係等原因으로 殆히不振狀態인우에 年前金融機關의分散가鐵原에始하게되여來 往도不許影響을 自然衰하게되여日復日衰殘狀態으로만 注入하고잇으니 今後非常한對策을講究치안코는現狀이나마 保支하기가困難한形便이요 大槪各面部落에布木雜貨穀物商店等이 有하外 五個所의市場이有하야相互間의交易을圖謀하고잇으나其取引高로보면依然農產物이首位를占하고잇스니 農產七八、四五〇 水產一九、九〇〇 穀物二二、〇〇〇 畜產一六八、三一八 其他雜貨一一、一六五圓이요 工業의現狀은 더구나極히低劣한程度로서紙類酒類等의製造業者가잇스나 모다小規模요其中에도有害無益한酒類의產額이首位를占하고잇슴으로 嗟歎不已할事實이라고한다 紙類九〇〇 酒類七九、〇六三 家具裝用一、五八〇 凍豆腐一〇、〇〇〇圓

◇教育◇

平康郡의 教育機關은僅히一面一校를完成하얏스나 尙今도不足한感이 不無하고 既設普校中에도平康과 箕山兩校外에는全部四年制로學級의 不足은若干感치안는 現狀인데 統計에依하면 公普七、公立尋小一、書堂五二幼稚園二個가有할뿐이다 으로卽平康公普에大五二 箕山一七六五 白龍二二九 洗浦一六〇 芝岩一三三 白龍一二四 楡津一〇五名外簡易學校에 八〇餘名 普校에一、一八〇名이라 이것으로보면 就學兒童이未就學兒童의約三分之一에 不過하니 此聲치아니할수업는現狀인데 이原因은學校費 經濟關係의影響도多因함이니 平康公普一三、二六七 箕山三、八〇九 玉溪二九七七 洗浦二、八九三 芝岩二、七八四 白龍二、八五一 楡津二、九九一五 公立尋小七、七一九圓이다 이를日鮮人別就學兒童一人當經費로 算出하게되면 總經費額三四、〇四四圓 兒童數一、五五九人이니 每名平均 朝鮮人兒童 二一圓이요 日本內地人 敎育機關인尋常小學校經費額 七、七一九圓兒童數一三八人으로 每人當五十六圓이 日本內地人兒童은라 朝鮮人敎育費에比하야보면二十二割의 數字를示하고잇다 다시敎育費補助額을調査하야보면 公普及簡易校合一八、三二二圓 小學校二、三七一圓으로右는就學兒童에對한割當額으로計算하면 朝鮮人兒童一人一一圓五〇錢 日本內地人兒童一人一七圓一〇錢即十五割에該當하다 그뿐아니라改良書堂五二個所는論하면 兒童의數로던지其敎育의實效가 公普에는不及하무하더래도朝鮮人敎育에對한重要機關이요 二個所의幼稚園도莫重한敎育機關임으로 自他共認하는바 此等機關에는 國家로서何等留意의誠意를가지지안는듯함은 可歎치아니할수업는不幸이다

各界重要人物

◇全永圭氏 原來地元住民으로 天性이淸廉剛直하고 仔詳明敏한분이니 民間第一의 有力者로 現在平康振興會長이요 平康社會重鎭의한분으로屈指한다

◇全鍾秀氏 穀物貿易으로 蓄積한財產이 數十萬圓에達하야 平康의一流富豪일뿐아니라 聰明怜悧한天質이 足히百萬의富를致할것을 自他가共認하며 振興會庶務部長과朝鮮運送營業所主任으로活躍한다

◇金光郁氏 穀物貿易商으로 平康에第一일뿐아니라 京元一帶에有力한 福溪商會의代表者로 光成合資會社의代表 福溪英育學院長等으로 重鎭의一指를屈하고잇다

◇李會明氏 綢緞布木商으로信用商會主인氏는 實力信用이共히平康商界의第一人의한자리를內外가 가리認定한다

◇秦世源氏 福松商店의主人으로 商品이具備하고施設이大規模일뿐아니라 實力背景이完實키로는 平康布木商界에第一이요氏는溫厚仁慈한商人이다

◇伊藤虎市氏 多年官界에歷任하야南北各地에轉轉하다가 數年前退職하야 福溪에佳居하면서 農場을經營하야開墾과產事業에趣味를두는一方地方事業에 恒常第一線에서活躍하니 平康繁榮會副會長이다

◇全炳殷氏 勤儉貯蓄으로 平康首富를致한氏는 只

◇稻葉顯智氏 伊川水利組合長이요 李浦水利組合長인 氏는 可謂平康木村王이요 남의救濟를내일내노코 를보아주워 世評이平康居住日本內地人의代表的이라하야 官民의信望을一身에모으고잇다

◇金萬琦氏 平康面長으로二十有二年間꾸준히 面政을爲하야 힘은이니 才幹이非凡하야 公職者로滿內에名聲이놉고 平面有志의週功績表彰까지밧고 金融組長까지 兼任하야 白髮이 노하老로도 平康公私事間日夜奔走하다

◇丹羽藤之助氏 鐵道院託醫로 著好도相當할뿐아니라 社會大小事間氏의盡力이 적지안하 重鎭의一位를占한氏이다

◇崔升鉉氏 儒學君子의稱이잇는氏는 恒常慈善事業으로名望이一境에놉흐니 現在楡津面長으로잇다

◇濱谷重太郎氏 일즉이龍山早大文科出身으로 商業會書記長等을 居留民團長 歷任한氏는平康에와서 官民大小公私間 만히活躍하더니近年에는 年老隱退하야 福溪一隅에杜門養居中이다

◇全容澈氏 漢學崇高로隣近에名聲이잇스며 資性이淸廉剛直하고 節義가高潔한氏는 世態人情과 富貴榮辱을一笑에付하고 閑臥高堂의 物外閑士이다

◇李泰潤氏 下注出生으로 私立普昌、廣昌의兩校를設立하얏스며 多年公職의任을띄고地方을爲하야 活動하다가現在는平康繁榮會長 體育會長으로大小事에活動을繼續한다

◇金鶴植氏 漢陽出生으로 舊韓國時代에司勇으로부터 中樞院五衛將、議官、宣公學校의敎員等을 歷任하다가獨立協會의 幹事 對中貿易商會隆信社의 理事等을지냇엇도잇고 其後癸丑年에平康에落鄕하야幾多의公職에 勤勞하얏스며 地方團體로는 平康靑年會長繁榮會勞働會、觀德會、體育會長簿記講習所長等을 歷任하야一時그名刺가 葉書形만이나하야 險口靑年의 會長請負人이라는소리까지지듯더니 近年事業에着眼하야金鑛에만히 留意하는餘暇에 아즉도地方事業에往往一線에서일하는분이다

◇宗教◇

▲儒教—儒教가平康에드러온것은 어느때부터의일인지 幾考할수가업스나 文廟(鄕校)의創設은 [illegible] 戶數六、〇〇〇戶 讀名이잇나고하다 侍天敎는丙午年에創立되엿는데 當時敎長은李泰潤氏로 敎徒가千五百月나잇든것이 其後敎勢가衰退하야至今은不過四五十戶에不過하고

▲耶蘇敎—耶蘇敎는西紀一、九〇三年에監理金永豪氏의傳道로始初되여 同二十一年의敎會堂을 新築하고敎育事業으로 幼稚園과女子夜學等을行하야 地方文盲退治에 貢獻하고잇으니 同敎會의 初創부터今日의繁盛을 보기까지는同敎傳道師朴晶植氏의온전한努力이라한다

▲天主敎—天主敎는自今五十年前인西紀一八八六年頃大邱로부터 傳道가始作되여 처음엔信徒가約六百名에不足든것이 現在는約九百名의信徒를가지고 數年後까지옷山의長興과 松隅의昌東兩學校를經營하여오다가 公會設立과아울더 兩校育英事業을廢止하고말엇는데 昨秋平康唯一의摩天閣을新築하고 同敎는現在平康各種敎會中 第一의發展한건을보이고잇다

▲佛敎—佛敎는黑金剛의靑龍寺、鼓鑑山의深寂寺、白雲庵、七峯山의七湖寺等寺刹이잇스나 二三僧侶居住에不過하야擧論할條件이자업는現狀이다

交通及運輸

平康郡은 京城으로부터元山을直通하는 京元線의二十五哩가 中央을通過하고 金剛山電鐵線二哩도 一部에敷設되엿을뿐안이라 地帶는비록高原일망정大槪가平坦한故로一般道路는擧皆牛馬車의通行이自由로울뿐안이라 金化南川店線인二等道路와 平康金城線、洗浦淮陽線、金化鐵原線等三等道路는修理가整然하고橋梁이完備한故로自動車의運轉이自在롭다京元鐵道線의驛數는四個所로서一年間의乘車人員八萬七千人 降車人員八萬九千人으로서 그收入額은六萬六千餘圓에達하고 積出貨物二萬七千瓲 到着貨物三萬五千瓲으로서 그收入年額五萬四千餘圓에達한다 金剛山電鐵線은極히短距離로本郡에在한驛數는一驛에不過하나 客車收入年七千圓貨物收入年五千圓이나 이數計도와서도 平康의來往旅客과出入貨物의程度는可히推測할수잇다 이제다시過去를回想하건데 平康郡은元來一小邑縣으로서 그戶數도二百에不過하엿스나 京元線의開通以後로부터나날이增加되는 戶數는實로千餘에達케되엿고 金化 鐵口 淮陽等地의 物資出入의貨物과來往客은 다치平康을 經由케되엿던때로 當時에平康은旅客用自動車도毎日數十臺이엿스며 貨物自動車도 毎日二十餘台이엿다 그리하여 江原道內에도有數한 繁榮地帶이엿던일이잇다 그러나鐵道의不利로金剛山電鐵은 鐵原을起點으로하게되고 汽車(咸鏡線)은 福溪에設置케되자 한때의繁榮은 南柯一夢에사라지고 漸次로衰退하여감을볼 네우리는 一種의遺恨을가지지아니할수업게된다 이제다시 通信機關을살펴보면 三個所의郵便機關이 地域에따라分設되여 官民間의通信을 支撑하고잇는關係로 莫大한便益이잇다

◇社會團體◇

▲平康의社會團體現況을一瞥하면 解體도빠消도업시 自然업서진것이만코 殘存團體도其會勢가沈滯不振하야 可謂有耶無耶中에잇스니 이제看板만이라도 殘存한것과 看板조차업스나 正式解體도업시 存在가그대로不明中에잇는것을 一括하야槪略을記錄하야보면

▲平康振興會—同會는 三一運動直後에創立되엿든 平康靑年會와 大正十五年十月에創立되엿든 平康俱樂部의兩團體가昭和二年에合倂하야 看板을改替한것이니 平康에잇서서는可謂官民의融和機關가튼形態로되여잇다 會員數六十名 會長 全永圭 副會長 朴河鼎

▲平康體育會 昭和二年四月創立 會員數二十五名 會長李泰潤 副會長全頎國

▲福溪體育會 昭和五年創立 會員數 三十名 會長 徐明勳

▲雲磨體育會 昭和八年十月創立 會員數 五十六名 會長 金仁承

▲亭淵繁榮會 昭和七年創立 會員數 二十名 會長 稻葉顯智 副會長安榮浩

▲平康繁榮會 大正十年創立 會員數 六十名 會長李泰潤 副會長伊藤

(以上現存團體)

▲平康勞働會 大正十三年四月創立 當時會員數百八名 會長 金鶴植

▲斧壤靑年會 大正十五年六月創立 當時會員數二十七名 執行委員長 鄭翊波

▲平康少年會 大正十三年五月創立 當時會員數二十三名 會長 成順奉

▲福溪星友會 大正十五年八月創立 當時會員數二十一名 執行委員長 高成熙

▲甲成靑年會 大正十五年七月創立 當時會員數二十六名 會長 李鼎翼

▲注波進冊會 大正十五年七月創立 當時會員數 七十名 會長 全德三

▲箕山靑年會 會員數와幹部未詳

▲福溪靑年會 大正十五年七月創立 當時會員數 四十七名 會長 權大完

(以上은存在不明團體)

名勝과古蹟

名勝

우리平康郡은 南朝鮮의 慶州 扶餘나 西朝鮮의 平壤 松都와가티 到處에 名勝이요 全郡이 古蹟으로 장식하얏다고 도할지나 첫재로는 大槪高麗百濟以來全國의 信敎는 온전히이佛敎를 삼엇슴에 만히基因함이라 할수잇스니 小地名에 或寺洞 佛堂洞 塔洞 彌勒洞等等의 佛寺增글자든것만으로라도 推察하기에 充分한일이다 그리다가 李朝開國後에는 麗、濟僧侶의 弊害와氣力無抵抗한 佛陀心의 病的慈悲性을 根絶應徵키爲하야 寺字를撤廢케하고 佛事를抑制하매僧尼는 山間潛蹟하게되고그代로佛敎가 國敎로된까닭에佛堂梵子가 漸次空廢케된듯하다

◇小金剛 小金剛의周圍는約三方里에不過하나 그奇妙絕勝한것은世界의名勝인 內外金剛의 縮少된것과彷彿하니奇岩과岩石은人?佛?鬼?仙?어느것인지 分別키어렵고 千仞絕壁으로 銀漢落天의 奇異한形勢로 나려쏘는瀑布水는간곳마다 探勝하는 나그네의觀聽을聳動케한다。더욱히 小金剛上 上峯에 天上風集가티달려잇는 靈珠庵이야말로景槪도조흐려니와 三韓時代의녯建物로서 中古朝鮮의美術을자랑한다。靈珠庵을下上하는二十九段의石階를돌아가면 有名한降仙臺가잇는데 이는天然盤石으로서可히數百人이列坐할만할人世의仙境이다。그우에는弓裔王이三防으로避亂할때와서 노흔靑龍山城이녯일을想像하는듯이 默然히屹立하엿고 그애레에는銀鱗玉尺이洋洋自若하고 朝暉落照에水色이恍惚한赤壁江이흠터간다。

◇隱仙洞과仙藥水 洗浦驛을距하기東北約一里許에잇으니景槪의놀나옴은 그地名만으로도 推知하기에넉넉하고錦上添花格으로 그곳에서四季長泉으로湧出하는炭酸性仙藥水는 三防藥水의效로比較가안되다할은 近來世評이 日高하야『隱仙洞萬病水』라는名詞까지생기여春夏秋三節은人馬의去來가雜踏하야 日日繁盛해갈뿐만아니라洗浦驛에서 自動車運行의便이잇서서자못有望하며 이맛게松下 水澗雨藥水도自古로相當히名高한데 施設과緊急은年年터해진다

◇滄浪亭 이亭子는南面亭溝里에在하니 距今三百九十年前 月灘(號)黃鑑中氏가江原監司로在任時에 後日에仕宦界를休退할豫想으로 이亭子를建築하엿다는데 丙子胡亂當時에 都元帥金自點이가 險石里에留陣防胡할새 月灘外孫이되는 鄭太和란사람이從軍하엿더니 卒地에行軍令이나리매 鄭氏는惶怯히 從行하노라고甲冑를버리고갓던까닭에 其後胡兵이棄甲을보고 亭閣에衝火消盡하엿다가 後孫黃泳이란 사람이다시重建하야 尙今江岸에聳立하야잇다

◇魚龍堤 이곳은中央水利組合의貯水池로서 邑東南邊에 거울가티 노혓스니이貯水로平康產業組合四百餘町步의灌漑를하고夏節에고기낙기와冬節의滑氷等으로唯一의遊園地가되엿다虎岩峯峯이平湖秋月에잠긴것을 京元線車窓으로바라볼때佳麗無雙한景槪는 過客의興趣가足히車窓에서跳下할음 忘却케되고 杭州錢塘의秋月平湖를凌駕한다고까지한다

◇甲棄川 邑內에서西北方一里許에在하니 高麗太祖天授元年 戊寅에弓裔가麗祖에게敗하야川上에 甲冑를버서던지고 다른라난곳이라한다傳하는史話에依하면 弓裔가敗走할새 岩谷間에信宿하며麥穗를摘食하여가면서僅僅히咸南安邊郡三防에 이르러서斧壤百姓에게害를被한바되엿다하니 只今도元三防驛에서 藥水浦로가자면 中途에 石碑弓裔墓와泰封(弓裔의號) 王廟閣이 蕪羅荒草에 쌔혀 千年古色을 無言中暗示하는듯함을 볼수잇게한다 史上으로詳考하면(弓裔敗走當壤民所害故李朝初 停驛赴科不許英廟戊申始許赴科士大夫名宦入籍者無矣) 云云

◇高麗塔 驚頭山西麓孔子廟東側에 一座石塔이有하니高가十餘尺이요 千年風雨에磨洗剝落되여 文字彫刻이不明難讀이나 다만細細詳考하야볼것가트면『高麗國斧壤縣百姓男女一千餘人泰爲聖躬萬歲國泰人安謹成石塔一座丙辰四月日』

◇典仲坪(一名舊中)은弓裔時의 籍田이요李朝初文昭殿祭享에所供하는稷을養하든곳이다

◇翁主浦 는邑에서西便으로一里쯤 더러진곳에잇으니 弓裔王이 敗走할때翁主가自殺한곳이라고한다

◇射鹿山 은翁主浦北에在하니 弓裔가 射鹿을施設하고武藝를 演習하든 遺趾라하야只今도 尙存

◇憩峴 邑內를距하기西北間方二里에 在하니弓裔가遊獵할때면 此峴上에서 番番히憩息하든곳이라하야 命名한곳으로只今은 平康面羅梅里一部에屬한곳이다

◇文科原 이는邑東南方十町假量되는 只今魚龍北堤畔에在하니일즉이 弓裔泰封王時代의 文科場으로時日이悠久함에따라 古蹟은荒廢하고礎石과階砌가尙今依然한現狀이다

◇柄山 高揷面에잇으니官廟朝의 翼虎將軍金德齡의修道한窟로서 礎石만尙今完然하다

◇國師堂 防守鎭은李朝太皇帝丁卯에 江原監司會錫興의啓請으로三防鎭을設置하고 山城을石築하얏든곳이니平康高原의한곤되는데로 여긔를據審嶺이라고한다 重軍壘臺한峯巒이 겹겹이 繞圍한사이를 羊腸九曲으로 도라흐르는 京元線北漢流 이天獄險谷을 호아서(飜)나가는十有四個의긴넌과 十九個所에 걸린다리를 요리조리빠저나가 高山龍池院의平臺로 닫니는동안에 約八里間은 이것을 저ㅡ三防幽峽이라고하니 藥水浦와 丹楓洞의奇景도佳麗하거니와 漢灘에湧出하는礦泉은 活人의天然藥水이라 晩秋楓葉이 溪流玉溪에或淺水하는佳麗風光은 海東金剛의絕勝도凌駕할만큼 아름답다고한다

이박게도 雲磨山寶月寺 萬雲山國寂寺 虎岩山白蓮菴 靈蜂山兩水菴 高岩山巖雲 浮石兩寺等 大小名山寺刹과 莞爾花楓 四寶 白蓮 紅葉 漣峯 望仙 降仙의 樓臺畫閣이며 鷲頭山城을 비롯하야靑龍山 姑城 新城 社倉 城山 土城 石城等壘城趾가到處마다不可數이나年久歲深으로 自然風磨雨洗하야 頹落되고 形骸를難辨할者도만타

祝朝鮮日報平康支局紹介版發行

平康郡廳員一同
平康郡農會職員一同
平康郡燕麥組合職員一同
平康面事務所職員一同
南面事務所職員一同
縣內面事務所職員一同
西面事務所職員一同
木田面事務所職員一同
楡津面事務所職員一同
高揷面事務所職員一同
平康尋常高等小學校職員一同
平康公立普通學校職員一同
芝岩公立普通學校職員一同
白龍公立普通學校職員一同
玉峯公立普通學校職員一同
箕山公立普通學校職員一同
楡津公立普通學校職員一同
洗浦公立普通學校職員一同
平康土木管區職員一同
平康金融組合職員一同
平康金融組合洗浦支所職員一同
京城地方法院平康出張所 主任 小田久雄
平康金融組合理事 小林正次
鐵原金融組合亭淵支所 副理事 裵正勳
洗浦 洗浦山農場株式會社 富
芝岩 山岩田農場 鶴太郎
福溪 伊藤農場 虎市
東光興業株式會社 平康農場 向井作松
劍拂浪驛前 大寶竹林株式會社 演吉
劍拂浪驛前 野村林業株式會社 三策
亭淵驛前 稻葉農場 顯智

平康邑內 平康酒造株式會社 專務取締役 小林賢一

◉朝鮮運送株式會社平康營業所 主任 全秀
◉朝鮮運送株式會社福溪營業所 事務 鄭寅植
◉朝鮮運送株式會社劍拂浪營業所 國細
◉朝鮮運送株式會社洗浦代行營業所 主任 山田富
◉朝鮮運送株式會社亭淵取引店
㊀協成運輸組 主任 任炯
平康八一運送部 主任 崔善行
亭淵運送店 主任 安榮宰
福溪稻荷合資會社 專務 張啓錫
福溪荷主運輸組 主任 植
平康殖產商會直營運送部 煥
平康吉興商店直營運送部

平康警察署員一同
平康郡守 桂珖淳
平康警察署長 山縣實炬
平康土木管區 主任 田中周輔
平康郵便所長 吉田幹一
福溪郵便所長 保本峯太郎
洗浦郵便所長 及川誠一
洗浦森林保護區長 金秉浩
福溪煙草專賣局出張所 主任 定野廣太郎
平康面長 金萬琦
南面長 許仁澈
縣內面長 金政承
西面長 權寧升
木田面長 趙
楡津面長 崔升鉉
高揷面長 趙

亭淵水利組合 組合長 稻葉顯智 理事 任淳
新文山農務組合 組合長 李永 總務 權炳學
洗浦淸泉釀造場 主 鄭豊根
協和醫院 平康邑內 朴河龍
東陽醫院 平康邑內 申晏錫
福溪驛前 洪得明
春山醫院 平康邑內 徐勳
新興藥房 平康邑內 蔡允洙
平康邑內 吳受天
平康郡鄕校直員 金仁宅
儒道會支部會長 金東河
平康邑內 共盛洋服店 主 金昌權
平康邑內 東亞洋服店 主 金斗漢

福溪 穀物貿易商 林弘福商店
劍拂浪驛前 穀物貿易商 三共商會 主 洪炳植
劍拂浪驛前 穀物貿易商 順興商會 主 李順吉
福溪 穀物貿易商 振興商店 主 李殷祥
福溪 穀物貿易商 三和商會 主 柳文鉉
福溪 穀物貿易商 福溪商會 代表 金光郁
平康邑內 穀物貿易商 全浚基商店
平康邑內 穀物貿易商 完興商店 主 全容完
平康邑內 穀物貿易商 唯一商會 主 全炳殷
平康邑內 穀物貿易商 全成大商會 主 李斗夏
平康邑內 穀物貿易商 殖產商會
平康公設米穀市場一同
平康精米所 主 申在善
福溪驛前 中興理髮館 主 金澤一
福溪驛前 田興理髮館 主 田興龍
福溪驛前 常春理髮館 主 鄭七星
平康邑內 林珏鉉理髮館 主 林珏鉉
平康邑內 安興理髮館 主 宋寧山
平康邑內 協和理髮館 主 崔光星

平康邑內 綢緞布木 內外雜貨商 永信商會 主 李會明
平康邑內 綢緞布木 內外雜貨商 趙敏濟商店
平康邑內 綢緞布木 內外雜貨商 廣信商店 主 朴寅萬
平康邑內 綢緞布木 內外雜貨商 朴鴻鋼商店
平康邑內 綢緞布木 內外雜貨商 光盛商店 主 金秉仁
平康邑內 綢緞布木雜貨商 泰浩商店 主 朴允善
平康邑內 綢緞布木雜貨商 平和商店 主 李潤玉
平康邑內 綢緞布木雜貨商 李仁泰商店
平康邑內 綢緞布木雜貨商 兄弟商店 主 黃上甲
平康邑內 綢緞布木雜貨商 平北商會 主 韓世德
平康邑內 綢緞布木雜貨商 文東葉商店
平康邑 綢緞布木雜貨商 朝鮮商會 主 李尙祚

平康邑內 綢緞布木貨商 光昌商店 主 金光振
平康邑內 綢緞布木雜貨商 福松商店 主 秦世源
福溪 綢緞布木雜貨商 代表 金光郁 光成合資會社
福溪 綢緞布木雜貨商 北村商店
福溪 綢緞布木雜貨商 主 宇德亭

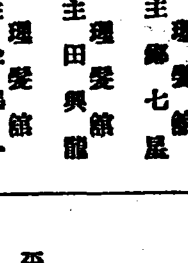

平康邑內 活仁堂藥房 主 全相烈

平康邑內 雜貨食料品 吉興商店 主 吉泳禹
平康邑內 雜貨食料品 金俊亨商店
平康邑內 雜貨食料品 平一商店 主 池鳳九
平康邑內 雜貨食料品 高興商店 主 高七星
平康邑內 雜貨食料品 林又甲商店
平康邑內 榊原商店 主 榊原鐵太郎
平康邑 雜貨食料品 小林商店
平康邑內 毛皮物貿易商 鳳善商店 主 姜益善
洗浦 藥材貿易商 洗浦物產商會 主 金世麟
平康邑內 興鐵工所 主 李東煥
平康邑內 鍮器鑄造工場 主 楊錫寬
德興自轉車舖 主 趙德行
平康邑內 建築土木請負 建興社 主 金世建
平康邑內 柴炭材木商 ㊀ 金正烈
平康邑內 金肥一手販賣 藤谷商店 主 藤谷仁三郎
平康邑內 金肥物料商 岡商店 主 岡昭次郎

平康邑內 全洛基
平康邑內 安泰煥
平康邑內 全賢秀
平康邑內 權寧學
平康邑內 全炳夏
平康邑內 房昌根
福溪 石作
福溪 河井金成
上甲 徐洙哲
上甲 趙海觀
文山 金禎瑩
洗浦 吳濟龍

平康邑內 朝鮮料理 貞樂園 主 李順玉

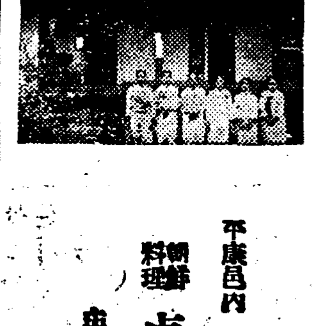

望月鑛山株式會社

產業

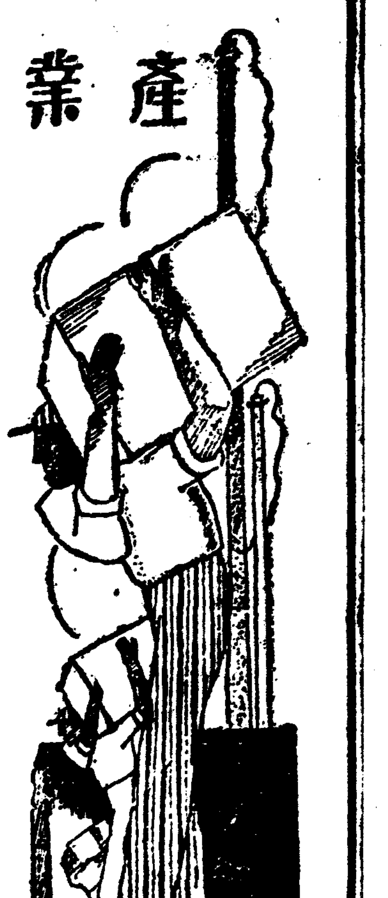

抗對百貨店 小賣商救助策
小賣戰線異狀잇다
【四】 大田 梁基哲

第四章 小賣商店最近의傾向 三流以下는 좀낫다

第一節 朝鮮小賣商의過剩

現今朝鮮에는 中小商店이너머나그數가만타 그다지成算이업는데도 月給쟁이들이 退職金이나엇게되면 곳小賣店을開業하는것이한通弊가티되여잇다 이래서 弱小小賣商이增加됨으로 最近京城府에서도 消費者十五家口에 小賣商이 一店이라는 比例의現象을 보여주고잇다

더욱이나 菓子店『구멍가게』가튼것은 三十戶에 一店이라는 比例로亂立해잇다

一家四人平均을친다면 百二名이『구멍가게』一店의生活을保持식히고 잇는셈이다 그러므로自然히 暴利寡賣가되여서 薄利多賣라는標語는 百貨店에完全이 빼앗기고잇다 따라서必然的으로 共食共倒되게되여서 十年間에 約半數가交替消長된다는 現象을낫타내고잇다

日本東京花形街인 銀座는小賣店의 平均壽命이 八年間이라구한다

이제 이러한悲境을 미리豫防하기爲하야 組織化된 一部商人들은 開店數를斷然이 制限해가지고서 實行하고서잇다

그實例로는 日本서 書籍雜誌小賣商들이 組合規約을定해가지고서 一定距離안에는 新店開業을 許可치안는다는것이다

그럼으로 同業共殘은 比較的적어서 經營이 어느點까지 쉬웁다고 볼수잇다

엇던百貨店이든지 書籍部가五層六層으로 올나가게되는것은 이런規約에拘束되여잇기때문이다

藥店 煙草小賣店 郵便切手收入印紙販賣店에는 벌서 이러한制限이잇다는것은 萬人共知의事實이다

第二節 一流와

中小商業者의 最大의敵은 무엇보담도百貨店이다 이것이最近 濫賣戰을開始後로는 悲鳴續出되는現象이다

엇던百貨店이든지『年中大賣出』과『特價提供』年一回의『在庫整理賣出』을 數回나거듭하여서 慢性廉賣로 顧客의魅力을일코서잇다 一週日의大賣出을行하고서도 賣殘品이만어서다시三日間『謝恩大賣出』쯤은普通하는常套事이다

그리하여도顧客은 非科學的인小賣商店보다는 낫다구百貨店으로 百貨店으로달여간다

그러나 百貨店이아모리 發達하더래도 大店舖를設備하더라도 各部門에잇서서도 一流專門店에는 밋차지못한다

百貨店이 아모리運動具部가完備되엿다구해도 運動具專門店 만은못하다 百貨店에 아모리 書籍部가充實햇다구해도 정말書店에는 어림도업다

그럼으로 一流小賣商은 專門店化만된다면 充分히緊张할수잇는 將來性을 多分으로가지고잇다 여기에關해서는 以下『專門店化』란곳에서 仔細히說明하고자한다

從來 二流三流의小賣店은百貨店과 專門店에서 떠러진손님을주고잇섯다 그런데 最近不況으로因해서 百貨店이採用하게된 打開策인 廉賣第一大衆本位의 營業政策은 無慘이도 그들二流三流의 唯一한顧客層까지 빼서가버렷다

百貨店은 日用品에손을대일뿐아니라 各郊外에分店을두고出張販賣를해서 完全히 이二三流의小賣店을 녹아웃(死倒)시키고잇다

百貨店對抗運動의 참된網맥와 實際運動은 이러케짓밟힌階級에서 勃興한것이다

三流以下의小賣商은엇던가? 布木行商가튼것이이것아다 訪問販賣입으로도 百貨店의威脅을 맛는일은極히적다

이런行商의最大强點은 資金의固定期間이 極히적고 商品在庫도最低로할수 잇는點이다

一般小賣商은 現金으로도팔지만 外上을주지안흐면 손님을만이끌수가업다 그럼으로할수업시外上을주게됨으로 때이는것이 自然만히진다 그러므로家에支拂成績은 停滯되고 資金의固定은날로늘어간다 그리고 世上이다 景品時代化하게되므로 이宣傳費 景品代의出費는 漸漸만허진다

商店內裝飾도 하여야되고商品도어느點까지 豐富히가저야되고 時勢變動도 만흔影響을주게된다

이와는反對로行商은 每日現金으로 仕入하는苦痛은잇스나 比較的小額이고 物品販賣도現金이大部分이고 설영 外上이잇다고해도 때이는일은 거지반업다

그러므로 資本固定期間이짜르고 宣傳費用가튼것도 秋夕이나 설대목에 冊褓나 각띄(腰帶)하나쯤 준다면 効果百%이다

얼는生覺해서는 到底히收支가 안마즐상부른 軒店이나露店가튼것도 生計만은해나간다 本町通入口에잇는 軒店이年中商賣하고잇는 것을보아도能히收支가 맛는다는것을 말해주고잇다

第三節 小賣商의自覺

日本을보드래도 中小商業者가 政治的으로 或는經濟的으로團結해서 百貨店對抗運動에까지 達하게되엿은 小賣店으로서 絶大한覺醒이다

지금까지는 無抵抗에넘친節慣으로 百貨店의욕설이나 그러치안흐면 不買同盟가튼것으로서 對抗한데比較한다면 小賣販賣史上에 特記할事項이다

或은轉하야 專門店으로 或은『勸工場式百貨店』와 體制를模倣한다든지 均一店을맨드는 氣運을 誘導해왓나

엇잿든 共同仕入이 되고 共同宣傳 共同配達 信用組合의權成等이다

엇잿든 共同販賣로서 百貨店의虛를저누고 賓을빼서서小賣商의特色을發揮하라는 販賣政策으로 움즉여온것이다

生覺컨데 小賣店의近來特히百貨店에壓迫된것은 民衆의趣味好尚의變動이나 氣分轉換도原因이지만그主要原因은百貨店이比較的合理的이고 科學的인데反하야 小賣商店은極히 不合理 非科學的인것이다

이제는小賣業者의新人은 小數이지만 이不合理非科學的缺陷을 自覺하고서 改善에最善의努力을 기울이고잇다는것은現今小賣界趨勢로서 조흔現象이다

數年來의不況은 中小賣店의不良分子을적지안케 淘汰해주엇다 世間에만흔 內職的小賣商店等等은 漸次其數가적어저서 이제는到底히 存立할餘地까지 업서젓다

지금부터는 이러케해서남은健全한分子만이 合理的科學的經營에依하야 비로소小賣商도更生될것이다

百貨店自體도 時代에뒤진感이잇는 現代가아인가! 結合力이不充分한 小賣商組合을組織한다든지 表面的共同商店街를 經營한다든지 生產者와何等 特殊關係가 업는形式的連鎖店을맨든다든지 이러한미지근한存在로서는 永久的繁榮을꿈꿀수는업다.

小賣事業의將來는 生產事業에直屬한商品配給機關으로서만비로서 그存立이繼續될것이다

第四節 그들은무엇을呼訴하나

元來 小賣商人이近年急速度로 沒落化하게된것은 그立場이社會的特殊地位에 處한까닭이다 小賣商人의大部分은 商品에對한特殊知識과 經驗을土臺로해서 自己의 그날그날의勤勞를 加味해서 極小資本金으로 營業하고잇는 그들이다

現代는大資本主義經營압헤는 小資本으로서는 머리도못드는形便이다 上述한小賣商人은무엇보담도 이被害者들이다

國勢調査에依한 日本職業別人口分布狀態는 商業을本業으로하는者가 約三三〇萬人이다 그八割을小賣商으로보고잇다

그中 五二、九%即一七五萬人이主人이고 殘人四七、一%即一五五萬人은使用人이다

이것을다른 職業別에依한業主의比例와比較하건대

商業	五二、九%
農業	三六、一%
水產業	三三、三%
工業	二五、四%
交通業	二三、六%
鑛業	〇、三%

即主人公衆使用人의 階級은 商人에第一만다 即말하면 使用人도두지못하는 小資本家的立場이 濃厚한것이 商人이다

이것을보드래도 小賣商의特殊한 社會的立場과그多難多苦한 由來를大綱이나마 짐작할수가잇다

東京市에서는 이救濟方法을 研究하기爲하야 名士學者의意見을 드러보앗나 그러나所謂名士識者의所論은 高遠한理想論에 넘처서 實際問題에는接近되지아니하나 거기서 方面을좃처서 日常實務에從事하고잇는 中小商業者의意見을 直接드러보앗다 그方法은 十四萬八千名의 商人業者에서 主要者 九萬五千名을選拔하고 다시이中에서營業收益稅(二千圓以上及 二千圓부터 四百圓까지의 年收益金잇는者)와 營業稅(四百圓以下의 年收益金잇는者)을 納附하는 一萬五千名(藝娼妓業 料理飮食業 理髮業은 除外함)에對하야 調査記入表를 送附하고서 回答을求하엿다

要求된回答條項은 資本關係 販賣關係 從業者數 家族數 營業資金融通(組合關係의共同事業)市役所에對한希望 在庫品의 價格이엿다

回答이잇는數는 約二割五分이고 希望으로서 呼訴한內容의 重要點은 다음과갓다

一、資金의低擔保長期借入
二、外上代金의簡便確實한回收方法
三、百貨店에對한方策等이다

農地令實施로 齎來될成果는?
規定內容의平易解說 (二)

一、小作期間이 滿了된境遇

小作期間이滿了되기까지 地主便에서나 小作人便에서나 아모말도업시 그대로잇스면 法의힘으로 小作契約을更新된다 期間滿了三個月乃至一個年內에 地主便에서滿了後는小作시키지안는다든가(小作人便에서 小作하지안는다든가) 或은小作條件을 變更치안하면小作시키지안는다든가(小作하지안는다든가) 하는通知를하지안하면 前小作契約과 同一한條件으로 다시小作契約을한것으로看做된다

이럼으로地主便에서 小作契約期間滿了後小作시키지안하려고 생각하면 이期間內에通知를내면되너냐하면그러치도안타 假令契約期間이滿了되더라도 小作人이故意로 土地를荒廢시켯다든가 地主를害칠目的으로小作料를滯納하엿다는背信行爲가 잇는外에 更新을拒絶함은不得한다 딸아地主는小作人에게背信行爲가업는限絶對로更新을拒絶할수는업다

또契約期間中에 小作人이죽은境遇는 相續人이 小作地의賃貸借에對한 一切權利義務를 承繼하기로되엿슴으로 小作人의死亡에依하야 遺族이耕地로부터 逐出되는일은 今後에는 업게되엿다

一、地主가小作地를 賣渡한境遇

地主가小作地를 他에賣渡하야 地主가變更된時의小作關係는 如何하냐하면 賃借權은 登記업스면 地主가變更한境遇에 新地主가 小作을식히지안는다고하면 그만이다 現在民法의規定에依하면 賃貸借의登記를하여두면 新地主에對하여도小作人은自己가耕作하는土地라고主張할수잇게되여잇스나 登記는小作人만으로는안되고 반다시地主의協力을要하는關係上 事實로는할수업는것으로 賃借權保護의民法規定은 거이活用되지안는狀態이다

그러나 地主가變하엿다고해서 一一히小作權을賣앗거서는 엇처럼 農地令第十二條에서도『小作地의賃貸借는 登記가업서도 그小作地의引渡가잇슨때는 其後 그小作地에關하야 物權을取得한者에對하야 그效力을發生한다』이라는規定을設置하야 小作地의引渡에登記와同樣의効果를 賦與하엿다 이럼으로小作地의地主가變하여도 引渡를行하엿스면 新地主에對하야도同樣의效力을發生한다

一、小作地의轉貸

朝鮮에는中間小作이라고稱하야 地主와實際耕作者와의中間에 介在하야 作에從事치안는 小作人이 介在하야中間搾取를行하야 弊害가적지안코잇는者가만허 此를認定치안키로하엿다 即農地令에서는 原則으로 小作地의轉貸는 假使地主가承諾하더라도 認定치안키로하야 中間小作을斷然禁止하기로되엿다 그러나 例外로 小作人이疾病 其他 不得已한事由로 一時的으로 耕作할수업는 境遇라든가兵役 그外에 事由가存在하는동안 一時的으로 轉貸를認定한다 이런境遇에도 地主의承諾을必要로하고 또轉貸는 絶對로禁止한다

이외에도 農會 產業組合等 營利를目的으로하지안는法人이 小作地를 借受하야 이를그團體員에게 小作시킬境遇에는 轉貸禁止原則을 適用치안는다 原則으로 轉貸는認定치안키로되엿스나 前記 例外와가튼 事由가잇스면 轉貸를認定한다

緬羊 朝鮮의現況과 東拓慶源牧場

大正十三年의 行財政整理에遭遇하야 洗浦牧羊支場이廢止된後 同十四年以後는 勸業模範場關谷牧馬支場에서 其後昭和四年은 水原花山牧場에서 小規模組織下에 緬羊改良試驗을繼續하야 그成績이相當히良好하얏섯스나 今日에이르러서는 兩牧場이모다 올것이업고 오히려當時民間及農事試驗場北朝鮮支場에拂下또는附與된것이 自然蕃殖普及하야 最近에이르러서는 近三千頭에達하게되엿다

이제朝鮮의緬羊飼育의現況을 暫間살펴보면 (以下昨年度數字) 平安北道에서는 副業으로近百五十頭를飼育하고잇고 平安南道에서는 崇實專門學校農學部에서 百頭의緬羊飼育試驗을하는것이잇고 忠淸南道에는 海外拓殖會社의禮山牧場에서 七十餘頭의 現有頭數를 二千頭로增殖함에 努力하고잇고 江原道에는 獨乙人이 開拓한愛知產業會社의農場에 約三百頭가蕃殖하고잇고 成鏡南道는 甲山、三水、豐山等의 各郡農會에서各히二百頭갓가히 이를飼育하고잇서 北朝鮮支場의 分을合하면 道內總數七百頭에 達하며 緬羊의源產地라할 成鏡北道는 牧野地帶가 豐富함에 伴하야 約一千四百頭에 飼育頭數가잇서 東拓牧場을 除外하고도 全朝鮮의四割五分을 占하고잇다 그中에는 慶事及慶源의 二個所、松田牧場의 八百頭、吉田牧場의 三百頭等大放牧主義의 專門飼育者가 잇거니와 農家에서도副業으로 數頭乃至數十頭를飼育하고잇는것이 그리드물지안으며 그生產毛의 處分方法으로『홈스펀』織造는 郡農會또는 普通學校에서까지 奬勵하고잇스니 적어도成北에잇서서는 不遠한將來에 緬羊飼育과『홈스펀』織造가 一般農家에普及되어 副業收入으로서 生活의 一助가될것이期待된다 그러나이것은 比較的넉넉한農家들을 말함일것이니 이에 附言하여두거니와 緬羊가튼것을 副業으로飼育하려도 그맛한資金조차업는 날그날의 生活에쪼들리는貧農에게 엇더한方法으로나 補助奬勵하야 飼育할수잇도록한다면 窮農救濟로서 意義가잇슬것이다

×

東拓慶源牧場은 慶源邑에서 會寧慶源間의自動車道路를가기 西南約二千杆의地點에位置하야잇는 甑山山麓國有地의一部分 一千八百六十餘町步라는 廣大한面積을牧場으로 占領하고잇다 地勢는 甑山峯이將峯이되어 正面에三角形으로 뾰족솟고 溪谷을中間에 山麓이兩便으로 길게흐르럿는데 牧場은아직殆半이整理되지못하야 現在使用하고잇는것은 少部分으로 將峯을向하야左便山麓頂에 갓가운 中腹의廣闊하고 極히緩慢平坦한傾斜地이다

中央갓가이산골물을모아만든 못에 맑은푸른물이츠렁츠렁고여잇고 그아래羊舍가한채몽지워新築되어잇다 때맛츰紅葉은 인산을붉게물드렷는데 첫빗한놈이 압장을서면 羊떼가數十數百式떼지어몽개몽개치어풀을뜻고잇다 압선 한놈이方向을轉換하자 羊무리는뒤따라 그리로몰려처어 한놈도 軍團行動을取하려고안는다 잇따만큼 맹매우는可憐한소리는 靜寂한山中을 울리워 더욱寂寞케한다 채죽잡흔牧童이 番犬을거나리고 여기저기서잇는양은 宛然히한幅의그림이다 平和境이다! 말을못건대 平北에 느조고난 牧場主人은 羊치기數年에 그性格이 羊과가티溫柔하여젓다고한다 그것도그럴만한일이다 世塵을버서난 이大自然의품속에서 그悠悠溫和한雰圍氣를마실때 사람의마음도 純潔平和하게될것이다 山中腹에서서 멀리牧場全面을바라보는 그때의感懷를 붓으로 다그릴배업슬것이니 다음에이牧場의內容이나 摘記하야보기로하자

昨年南綿北羊의政策이 提唱되자 東拓에서는 成北慶源에牧場을新設하고 于先三百頭의 仔羊도생기어 現在總頭數三千百十頭(그中에는總督府所有의緬羊 三百十頭도包含)를飼育하고잇는데 그中암컷이二千六百三頭요 남어지가숫것이다 그種類는『크리데일』『도르셋트혼』『보ー다ー레스타ー』中國種의여러가지이나 그中『코리데일』種이第一만타 這間엔羊舍가未備하야 滿洲로부터輸入한緬羊이 먼ー路程에衰弱한데 지리한長霖에 露飼치안으면안되게되어 憂慮가적지안엇섯스나 多幸히이러타할故障은업섯스며 現在는八棟의 羊舍를갓게되어 三千五百頭의收容能力이잇다하니 아직더 收容餘裕가잇는셈이다 東拓에서는 그試驗成績에徵하야 將來十個年에十萬頭計劃을세우고잇스니 그規模가 얼마나雄大한가를 可히알일것이나 今年五月에周知하는바와가티 滿洲로부터 二千五百四十頭와숫 緬羊을輸入하고 聞에

寫眞은 東拓慶源牧場의一部

漢藥研究業績과 治療的價値如何 (下)

누구나아는바와가티 東洋에서는 只今으로부터 七、八十年前까지는疾病의治療는 모다漢方醫學인 漢方治療에依하얏섯스나 西歐文明의渡來와함께 洋藥이侵入하야 此等의製藥工業까지도 異狀한發達을示하야 近時는洋藥의逆輸入이라는 現象까지呈하게되엇다 此間漢藥그대로의形態로 應用됨은 衰微의極에達하얏는데 其成分의研究 藥物學的研究는 異狀한進步를보이어 近近四、五十年間에 植物性의漢藥은 其約半數가成分旣知로되어 此에伴하야 効力도確認되어 用途를增하게되엇슴으로 成分抽出工業은 全盛하게되엇는데 最近에잇서서는 日本內地、朝鮮할것업시 歐洲까지도 漢藥그대로의形態로應用하는 所謂漢藥復古의現象을呈하게된것은 注目할만하다 此現象은 一時의流行이라고만 許할수는업다

前述한바와가티 洋藥에는洋藥으로서의 特長이잇고 漢藥에는漢藥으로서의 特長이잇는것이 認識되게된 結果이라고생각되다 成分旣知의漢藥을列擧하면 大略다음과갓다

漢藥名	効能
槐實	痔疾治療劑
紫菀花	痰
皂莢	祛痰、利尿
石蒜	祛痰
百部根	皮膚寄生虫驅除
大黃	健胃、下劑
龍膽	苦味健胃藥
香薷	解熱、利尿
吳茱萸	健胃藥
甘茶	矯味藥
搖牛兒苗	止瀉
牽牛子	下劑
除虫菊	殺虫
番紅花	芳香、鎭痙、通經
莨菪根	鎭痙、鎭痛
蒼朮	芳香性健胃
木防已	利尿
車前子	利尿、鎭咳、止瀉
車前草	利尿
苦楝皮	殺虫
南天實	鎭咳
天台烏藥	芳香性健胃
川芎	强壯、鎭靜、鎭痙
荊芥	發汗、驅風
麻黃	鎭咳、發汗
遠志	祛痰
牧丹皮	腰痛、關節炎、止血劑
黃芩	解熱、止痢
罌吾	消魚毒
白藜蘆根	農用殺虫劑
黃連	苦味健胃藥
福壽草	强心劑
附子	鎭痙
石榴皮	條虫驅除
苦參	健胃
苦木	苦味健胃藥
望江南	下劑
決明	緩下强壯
商陸	利尿
白鮮	通經
蕗葉	苦味健胃藥
鳶尾根	吐劑、下劑
黃柏	健胃藥
白桃花	下劑
紫菀	鎭咳、祛痰
厚朴	健胃、驅虫
細辛	驅風、祛痰
山椒	驅虫驅除
土木香	驅虫、健胃、利尿
芫花	利尿、祛痰
桂皮	健胃、矯味
橙皮	健胃
縮砂	健胃
桔梗	鎭咳、祛痰
甘草	矯味、緩和劑
桑實	瀉下、利尿
巴豆	瀉下、皮膚引赤
蓖麻子	緩下劑
續隨子	瀉下、利尿
黃花蒿	風寒、健胃、治勞劑
香附子	通經、鎭痙
葛根	發汗、解熱
薏苡仁	利尿、健胃
牛蒡子	緩下劑
防己	利尿、神經痛
白屈菜	鎭痛
罌粟殼	鎭咳
纈草	鎭靜
當歸	鎭靜、通經
延胡索	鎭痙、通過
杏仁	鎭咳
貝母	鎭咳、祛痰
蒲公英	健胃、强壯
芸香	驅風、通經
榎木	寄生虫驅除
人蔘	强壯劑
阿仙藥	收斂劑
苦蘇花	條虫驅除
虎杖根	緩下、利尿、通經
辛夷	芳香藥
魚藤	農業用殺虫劑

朝鮮人口論
自然增減에對한考察
【三】 池中世

朝鮮死亡率

一九三二年死亡數를보면 四十五萬七千人 이中에朝鮮人四十四萬八千人 日本人八千餘人 外國人二百六十三人 一日平均死亡者는 一千二百五十三人 人口千人對比는 二十二人二分에該當하다 日本은 十七人七分에比하면 四人五分의死亡數를 더하게되엿다 이것을 다시十三道別로보면 平安南道 平安北道 江原道 成鏡北道四道가死亡率에잇서서놉고 最低는慶尙北道 全羅南道 全羅北道 慶尙南道等順序가 結局死亡率에이서서도 北朝鮮이놉고 南朝鮮이低下하다 다시死亡者의年齡을보면 五歲未滿의小兒가第一만코 五歲부터十四歲까지는激減하다 또十四歲부터 더욱低下하야잇다 二十歲로부터二十四歲까지는激增하야잇다 이死亡의原因에잇서서보면 우리朝鮮은外國과反對로 消化器病이第一位를占하야 一年中에八十五萬名의死亡 다음神經系病八十二萬名 呼吸器病六十五萬名、傳染性病五十萬名 感冒四十萬名順序로되엿다 우리朝鮮은外國에比하야 眼病 耳病 齒牙病等이僅少하다

如此히多數의死亡者가 朝鮮에잇게되는것은 一에잇서서그原因이多產하는關係에잇겟지만 우리사람의健康狀態 生活狀態上으로考察하면 國民으로서愼重하게 우리의缺陷을認識하여야되겟다

그러면 朝鮮은왜死亡率이놉흔가?

出生에잇서서도 남들보담놉흔데 따라서死亡도남보담만흔數를갓고잇스니 엇지寒心한일이안닌가? 그러면우리朝鮮에잇서서 死亡數가놉흔것은 그原因이어듸잇는가?

第一에는乳兒의死亡率이놉흔것

第二에는靑年死亡率이놉흔것

第一乳兒의死亡率이놉흔것은 무엇보담 家庭에잇서서는 父母의잘못으로 더욱어머니되는사람의無智로써 死亡케하는일이만타 萬一에感氣에呻吟한다면 몃출式그대로두엇다가病이危險케되면 病院으로 가든지 藥을쓰게되는것이 오날우리朝鮮家庭의行事다 다음은遺傳梅毒 癆疾 乳兒傳染病等에依한母親不完全으로 이러나는것과 住宅關係로呼吸器病 雜居主義로이러나는病 卽授乳回數가一定치못한關係로 이러나는胃腸病으로써 死亡케되는일이頻頻하다 무엇보담住宅關係는 直히우리身體에만은 影響을잇게한다 例示하면 採光不良한까닭에 視力을害케하고 또室內를濕潤케하야 濕氣며 小兒病을이르키며 그他도는結核 도라호ー마 파가튼傳染病을 招來케되는關係도 何如튼如此한病은 어듸까지든지家屋病이라하여도 過言이아니다 住宅을고칠수잇는대로 乾燥 淸潔 日光等에對하야 衛生學上所要條件이定하야잇다 이러한缺點이잇는 住宅에서生活하면 乳兒의死亡을增加하고 疾病으로써 保健衛生上여러가지 禍根을誘起케한다

그러고姙婦의健康相談所 榮養相談所 通俗的衛生敎育 應急治療所設置等이 必要하지만 우리社會는아즉 이러한機關이 업는까닭에 死亡율놉게한다

또靑年死亡率이놉흔것은 敎育過重으로이러나는것과 農村衛生及醫療機關不充分으로 이러나는 死亡 纖維工業(紡績 製絲工場)의發達로서 이러나는女工들의死亡이크다 十七八歲로부터二十五六歲靑年死亡數는 乳兒死亡數의 다음으로가는것이다 이靑年男女의死亡은 肺病 結核病等으로 또農村醫療機關不充分으로서 이러나는死亡等 絶對多數의死亡者를낸다 農村보담都會地가甚한것은 農村은新鮮한空氣로서 都會地처럼肺病이나 結核病이업슴에反하야 姙婦의死亡 그他不時의死亡이놉다 그러고最近每年으로 增加하야잇다 이外에現朝鮮醫療機關의不足한原因이다 인제一九三三年末全朝鮮醫師數를보면 總計二千九十人인데 이數를全朝鮮人口二千五十九萬九千八百七十六人의數에對比하면 一萬百四十六人의醫師一人의配當이된다 그러고醫生數는 四千五百七十四人인데醫生主一人에 二千二百二十人의配當이된다

다시朝鮮面積으로볼때 朝鮮全面積一萬四千三百十二方里로써 醫師의分布를보면 七方里에對하야一人의醫師가잇다 이것을朝鮮里數로보면 四方七十里 卽二百八十里周圍에 一人의配當이되엿다

醫生의分布를보면 三方里에 一人의配當이다 朝鮮里數로보면 四方三十里 卽百二十里의周圍에 一人의醫生이잇게된다

以上數를볼때 大體農村 漁村에잇서서 如何히醫師及醫生의分布가 稀薄하다는것은想像케되엿다 이러케醫師不足인農村 漁村에서는 一朝一夕에急病人이잇는때나 또意外의負傷 各種慢性的疾患이라하여도 診察이必要한때 農村民은쉽게醫師를 請할수업게된다 이러한關係로 우리朝鮮靑年男女는不時의 죽엄을하게된다

이問題는唯獨히 朝鮮뿐만안니라 歐米各國에서도 重要한問題로取扱하야잇나 제네바에서도 衛生會議當時 各種對策을講究할일도잇섯다 그러면歐洲諸國에서는 다음과가튼政策으로 農村에醫師를둔다

副業產品時勢週報 (朝鮮副業協會調査)

京城 (十月卅日)

◇菜蔬類

品名	産地	單位	價格
고구마		一貫	[illegible]
토란		同	[illegible]
馬鈴薯	白	同	[illegible]
同	赤	同	[illegible]
人蔘		同	[illegible]
외	朝鮮産	百個	[illegible]
외	中國	同	[illegible]
수박	臺灣	一貫	[illegible]
同	土産	同	[illegible]
茄子	土産	百個	[illegible]
일년감		一貫	[illegible]
靑葱		同	[illegible]
쑥갓		同	[illegible]
양상치		同	[illegible]
미나리		十把	[illegible]
蓮根	土産	一貫	[illegible]
生薑	大	同	[illegible]
同	小	同	[illegible]
마눌		百個	[illegible]
牛蒡		一貫	[illegible]
西瓜		同	[illegible]

◇果實類

品名	産地	單位	價格
苹果	紅玉	四貫	[illegible]
同	倭錦	同	[illegible]
梨	早生赤 朝鮮産	三貫五	[illegible]
同	日本産	同	[illegible]
同	今村秋	同	[illegible]
同	晩三吉	同	[illegible]
잣		一石	[illegible]
실백잣		一斗	[illegible]
苦椒	朝鮮	百斤	[illegible]
실苦椒	朝鮮	同	[illegible]
胡桃		一石	[illegible]
栗		一斗	[illegible]
柿		百個	[illegible]
大棗	小國産	百斤	[illegible]
同	朝鮮産	同	[illegible]
銀杏		一斗	[illegible]
乾蓮根		同	[illegible]
고사리乾物		一束	[illegible]

◇家畜類

品名	規格	單位	價格
生鷄	雌	百匁	[illegible]
同	雄	十首	[illegible]
生豚		一貫	[illegible]
生兎	白 五百匁以上의것	百匁	[illegible]
同	雌	同	[illegible]
同	雄二百五十匁以上 雌四百匁以上	同	[illegible]
鷄卵		百個	[illegible]
鷄卵		一貫	[illegible]
四季鳥卵		十個	[illegible]
鶉卵		同	[illegible]
蜂蜜	石油罐	一罐	[illegible]

◇毛皮類

品名	規格	單位	價格
안고라兎毛	三吋半以上	一封度	[illegible]
同	三吋以上	同	[illegible]
同	二吋半以上	同	[illegible]
同	二吋以上	同	[illegible]
同	一吋半以上	同	[illegible]
同	一吋以上	同	[illegible]
同	梳毛	同	[illegible]
同	펠트	同	[illegible]
레기스兎皮		一枚	[illegible]
豚	胴毛	百斤	[illegible]

◇購買品

品名	單位	價格
大豆粕	一〇貫	[illegible]
成鷄用配合飼	五斗	[illegible]
育雛用	同	[illegible]
中雛用	同	[illegible]
麩	一〇〇斤	[illegible]
玉蜀黍粉(大)	九一斤	[illegible]
同 (小)	同	[illegible]
高粱粒	同	[illegible]
同割	同	[illegible]
驅虫用粉	二폰드	[illegible]
魚粉〆粕	十貫	[illegible]
糠	八五斤	[illegible]
貝殼	百斤	[illegible]

◇養鷄用金網

品名	單位	價格
三尺幅二寸目	百尺	[illegible]
三尺幅一寸半目	同	[illegible]
同 一寸目	同	[illegible]
三尺幅五分目	同	[illegible]
四尺幅二寸目	百尺	[illegible]
四尺幅一寸半目	同	[illegible]
四尺幅一寸	同	[illegible]

◇其他副業品

品名	規格	單位	價格
麥稈眞田	上	十反	[illegible]
同	中	同	[illegible]
同	下	同	[illegible]
經木眞田		一反	[illegible]
杞柳		一貫	[illegible]
猫草		同	[illegible]
栗虫藥		百斤	[illegible]
椎茸		一貫	[illegible]

◇川魚類

品名	單位	價格
切乾大根(서리말랭이)	一貫	[illegible]
자라	一貫	[illegible]
잉어	同	[illegible]
붕어	同	[illegible]
미꾸리	同	[illegible]
가물치	同	[illegible]
메기	同	[illegible]
뱀장어	同	[illegible]
蜆	一升	[illegible]

探偵小說 艶魔 (126)
徐東山 作 金奎澤 畵

결말(結末)(4)

영호는북병들을 쎄여드려보낸맘을 거드르로 빗상을 걸면서시침이를 뚝떼고

『두나요?』

물엇다

가 이 다음방에 집어너코 결박을 풀은뒤에 빗상을 든든히 걸어놋케……그리고오복이는 자동차에서 기다리고자네는 지하실 문밧게서 기다리게……』

『아이고 이애야이게 … 냐!』

하고광옥은 반기어 뛰어나온다. 영호는

『쉬ー가만잇서요』

이러케 제지를하여노코김서방더러 소곤소곤일넛다

『자네는 나가서 오복이하고 그두사람을 하나씩 업어다 … 둘고 박그로 나갓다。

영호는 광옥을따러 방으로 드러갓다 두사람은 드러가며 문을 닷기를니젓다

방에 들어가서 비로소광옥이는 영호를 일어보고 사뭇놀랫다

그는 무의식중에 아이구너니ー소리를치고 뒤로 물너섯다 입이 또 실패된것을깨달은것이다。

영호는 허허허하고 바라당유쾌하게 우섯다

그는 방안을 휘 둘너보앗다。 전처럼 가마니쪽이깔려고그우에 보료가 깔니엿다。

몸은 초스톱이다 보료 한편머리에는 새깜안피스톨이 한개 노혀잇고 그엽헤는 위스키ー병과 잔이 노혀잇다。

광옥는 연해 피스톨에 주의가 갓스나 영호도 그눈치를 채이고 여유를 주지아니하엿다。

광옥이는 놀래인것을 곳수습하여가지고 한번 싸늘하게 우스며 보료에 안젓다

『내가 또한번 젓다!』

그는 혼자말가티하고 영호를 바라본다 자긔의 운명을 좌우할 적의압헤 잇는것이라는눈치는 조곰도 보이자 아니하고 태연자약하다。

영호도 그의압 가마니쪽우에발을 개이고안젓다。

『이번는 저도 크게젓소……

아마 다시 힘을못쓸걸요……

지금 당신부하들은 모다저방에 가두엇지……또 어제밤에 자겨오란밤에 고옥계를가지고와도 황개(黃蓋)는 마치가 되어서 지금 감옥을 식혓지……인제는 남은 사람이라고는 패전지장 당신 하나뿐인네 그나마 오늘저녁에는 완전히 협뇌가 도라간 간보앗지요? 당신한테 이제는 …… 것을 입지요?』

『흥! 경찰서의 협뇌나 수사쯤이야……』

광옥은 여전히 태연하게 담배를 푸어문다

『그러케 내내 힌소리를 하지말고……자……』

하고 영호는 가지고온 유대석의 예금통장과 도장까지 돈아울너 그압헤 내노앗다。

『이걸가지고 오늘밤차도 상해로 떠날려우? 그러찬코감옥으로 갈려우?』

광옥이는 우스면서 고개를 쌀쌀 내어돌우가 갑작히덤석달려들어 영호의목을 그러안고볼을부빈나。 영호는 조용히 그를떼어안첫다。 광옥이의 눈에는아려픗이 눈물이 소삿다。 그러나 그는 역시웃고잇섯다

『서광옥이가 그까짓 만원도못되는돈을 가지고 매근해다러날녀이 아닌가요. 지…… 적어도 맥십만원 지어삼키려고 왓다가 그걸가지고상해로도라간다면 의선 당신부터 우슬거요……』

『천만에! 그거야 내가 자진해서 이러케 피신을 식힐려고 드는건데 웃기는 왜웃겟소?』

이때에 복도에서 쿵쿵거라는발자국소리가 들니엇다 오복이와 김서방이 마취된두 포로를 업고온모양이다

광옥이는 인제는 그런것은다 모르다는듯이 무관심하게돗고잇다

그는 조곰 피우든 담배를 영호에게 내어준다 영호는바더물엇다

『하여간 반갑소……이러케 시 맛낫슴은 실상 몽낫신끝에는 독기도업되 살기도업고 그저 평온하엿다 구지에잇는것을 찾는다면 가벼게떠도는한술기의 적적한 그림자라고나할는지。

『우리 처음 맛즈막걸 이나 한잔 먹읍시다』

하고 광옥은 위스키와 잔을 집어다가 한잔 그득부어 영호를 준다。 영호는 거절치안코 그대로 죽 드리켯다。